Shanghai, Sunday May 22, 1921 No. 17-329 THE SHUN PAO, CHINESE DAILY NEWS Published every Morning and Sunday. Established 1872.

# 申報

中華民國十年
西曆一千九百二十一年
五月二十二號星期日
舊曆辛酉四月十五日
今天五大張售大洋三分
第一萬七千三百二十九號
本報始自同治十一年即西曆一八七二年
中國郵政局特准掛號認為新聞紙類
本館開設上海英租界山東路漢口路轉角第二十四號總理及編輯室電話一五七六號營業部電話九十五號公用日夜電話一五二七號

本館定報價目
中國境內每月洋一元一角每三個月洋三元二角每六個月洋六元三角全年洋十二元
本埠鮮同 歐美各國（除法俄德還遞每月每份加郵費六角外）每月洋二元三角每三個月洋六元七角五分每六個月洋十三元全年洋二十五元二角新疆東蒙古同
先惠郵票不收

本館廣告刊例
頭等長行 登於新聞前及第一張中縫以二行起碼 每天每行一元四角
二等長行 登於第二三張新聞中縫以二行起碼 每天每行八角
三等短行 以五十字起碼 每天每字一分
四等長行 登於普通地位以二行起碼 每天每行五角五分

今日本報連同星期增刊共計五大張如有遺失請向送報人索取閱者注意

## 五新父鑒

事已大定速回料理名譽完全無碍否則無從下手兄予將赴營不能久待且今長幼懸念日夜不安自問無以為情見字火速歸來切勿延誤如客異地先電回滬立即啓行 ○東升啓 A甲2189

## 錫九兒覽

前日不別而行四處尋覓毫無踪影竊思父子間有何仇恨何得避不見面望見報速即回家或先通知現在何處以免懸念 徐永祥白 2173

## 招請進口買辦

敝行現欲聘請進口買辦一位薪俸三百五十兩如能辦理紙料及各種雜貨請將平日經驗並能擔保若干詳細寫明寄交申報館六十五號信箱轉遞可也 CA 514

## 招請買辦

今有某洋行出口部欲招請買辦一位須要熟識英語素有經驗並能備具現款及名譽保單者方為合格薪水從豐如願就斯職者以函交申報館六十四號信箱轉遞可也 CA 515

## 賞洋七百元

逕啓者本月初八日由北京坐頭等臥車南下忽於初九早在徐州北段失去黃色皮包一只內有福建首飾盒子計金香烟盒一只金文武紋絲鐲兩付扁金鐲加一根絲一付金文明鐲一付金鍊條一根金四開二個秋角金鐲一付四雙金洋火盒一只金粉鏡一面金壹蔻盒一只刻桂冀名字金鈴戒一只金飾均是北京天聚興牌子木盒一只內藏大鑽圈一付大鑽戒二只七粒鑽戒一只鑽挖耳一只綠寶戒一只翡翠挖耳兩只珠表練一條翡翠表梗又宕頭二個珠花一只珠鐲二付一付翡翠鐲鈔票七百三十元現洋三十元華絲葛女夾襖一件緞子女夾襖一件嗶嘰裙一條緞子女夾褲一條以上各物如數送還當酬洋七百元知風報信因而拿獲者當酬三百元貯欵以待決不食言 北京前門內新華街念七號許宅 上海通信處白克路永年里四百七十六號徐宅

## 存摺被竊聲明作廢

陰曆四月十三日上午十時鄙人在杭州浙江地方實業銀行門首公祭谷清君場內人叢中被賊竊去身畔杭州浙江地方實業銀行儲蓄處存摺兩扣一係第八千四百四十九號邵引鏘戶乙種活期存摺一扣計洋一千六百五十三元九角二分七厘正一係第八千四百五十號邵訓儕戶乙種活期存摺一扣計洋一千六百五十三元九角二分七厘正除已向該行止付作廢並用兩摺戶名登入全浙公報浙江民報通告中外人等切勿收受概作無效並稟請浙江省會警察廳存案作廢外今再登入申報通告中外人等切勿收受概作無效特此聲明 杭州邵德臣謹啓

## 寧波和豐紗廠十支棉紗加重廣告

本廠所紡十支紅白荷蜂牌棉紗條色潔花淨絲韌久已遐邇馳名運銷天津牛莊烟台四川長江廣東福建以及香港等埠歷有年所均荷歡迎不以包原重十磅零二五茲為格外優待顧客起見自辛酉年四月分為始再加重二五共計每小包十磅零半左手中嵌小紋兩札右手中嵌小紋一札除另添仿單外恐未週知特登申甬各報先行廣告伏希 公鑒 ZA2068

## 上海機器造繩同業公啓 重整行規

竊維機器製繩一業暗耗甚重工本浩繁上年同業會經報告宣佈劃一價目已蒙各寶號原諒詎料未經一週規模紊亂方今物價沸騰米珠工增同業虧耗至甚若不即行整頓於實業前途大有妨碍今於辛酉年四月十五日起公同議決定價一律以維血本而資挹注惟前同業各廠往往有舊單發出自今為始一律作廢以後分發價目單一律加蓋戳記為憑特此公佈

## 貿孚木器號啓事

啓者本號向各號行購取貨物必須送到給蓋回單圖章為憑否則無論蓋印何種圖章概作無效特此聲明諸希 公鑒 ZA3137

## 大源製鹽股份有限公司開兌丙辰紅利存劵通告

本公司茲經董事會決議所有戊己兩年年結決算業由監察人核定應即將從前所發丙辰紅利存劵以戊己兩年結之盈餘抵兌為此通告各股東希凡持有此項存劵者即日起向揚州先將劵交付換取收條候寄揚號核對根簿後憑收條付欵 上海本公司憑劵書數目兌付惟向上海支取者須敬乞各股東查照為荷此佈 本公司 上海白克路□四號 揚州左衛街 ◉董事會謹啓 A乙3128

## 中國普照電泡公司各股東台鑒

謹啓者本公司曾登申報以及通告書開第二次臨時股東會諒經洞悉是日到會股東已過半數照章開會公決公司大局實行收束辦理善後恐未到者尚未週知特此聲明

## 召盤

本公司因各股東無意經營開會公決願將製造電泡機器全部以及玻璃製造廠一所招人承盤如有志欲辦實業者請駕臨閘北寶通路西向本公司接洽可也 中國普照電泡公司啓 ZA3132

## 假冒圖章聲明

啓者近有無恥之徒冒小號名義私刻圖章在外冒收客賬除已另行根究外特再登申新兩報聲明望各寶號注意遇有此種不法行為發現請將原人扣留通知小號定當送官重懲如往來賬目銀錢貨物等均歸送到小號蓋印回單為憑如有人在外冒取等情小號概不承認此佈 興聖街同信昌啓

## 洋房招租

茲有樓房上下二十餘間地點在法大馬路外灘十二號前面餘地可停車輛四處往來出入尤便於此地點房屋開設交易所第一相宜並可訂立年限如欲租者請向本帳房面議可也 立德油廠事務所啓 甲A2187

## 江浙皖絲繭總公所廣告

本埠籌設立絲繭交易所事體重大非公開會議不行現據同業具書請願已交董會提議按照本總所組織法蘇浙皖三省產繭者有八十四縣之廣均設繭業公所總議各董數百人繭行一千餘家絲廠九十餘家准於陽曆七月一號下午三句鐘在本總所開全體大會以示大公但願絲繭同業屆時惠臨指教幸勿自棄權利實為重要茲先登報廣告並於期前半月再發通告將來繭行以烘灶為衡絲廠以繅車計算恐未週知特此預聞 戊A2075

## 江浙皖絲繭總公所廣告

接無錫公所函開陰曆四月十七日下午三時會議開秤日期並其餘各項要事請即轉知各同業屆期到議等因查近年絲繭營業頗為困難本屆無錫會議尤為重要務望同業屆時到錫協商辦法以資補救並祈先於陰曆四月十六日星期一午後三鐘至本總所集議是為至要再江陰議事向例比無錫遲二天在大青暘開會今無錫會期既定十七則江陰必係十九除函致江陰公所外合並附及伏維 公鑒 戊A2083

## 南京恒泰轉運公司特別聲明

逕啓者本公司於陽曆四月三十日代華昌客運牛油三十簍至上海交卸計欠用押欵及運費洋五百五十六元五角三分出與甯字四百零三號提單一紙貨到申日久該客不來提貨置棧外日久被日光晒蒸融化察見中全是泥土充塞上浮牛油一寸許顯是有意冒騙故特聲明如該客持本公司提單投各實行號兜售請即扭獲送至上海或南京本公司當酬洋一百元如知風報信因而拿獲者當酬洋五十元貯欵以待決不食言 ZA3072

## 上海運輸同業公會啓事

逕啓者案據恒泰轉運公司函稱本月一號有華昌客託運牛油三十簍至上海站交卸當即出與甯字四百零三號提單一紙計欠用押欵滙費等洋五百五十六元五角三分惟該貨運申日久客不來提貨因久置棧外被日光晒蒸融化察見中全是泥土充塞上浮牛油寸許顯係有意冒騙應請貴會開會討論辦法等因據此立召特別會議僉謂事關欺騙法律難容若不懲儆將來同業前途何堪設想除已呈請官廳存案外特登申新兩報聲明寄字四百零三號提單作廢並具賞格如有將該客緝獲者賞洋一百元知風報信因而拿獲者賞洋五十元儲欵以待決不食言 ZA3134

## 龍肝片與龍蝦片實不相同

○本公司發明龍肝片○銷行一載有餘○其品質功用鮮味○早經詳細說明○辱荷惠顧諸君所贊許○近因市上發現形同之品○原料以龍蝦為主○命名龍蝦片○實非本公司之出品○茲因各界來函質疑○本公司近來出品何以前後不同○大加質問○茲特登報聲明○查本公司之龍肝片有飛馬商標為記○惠顧諸君詳加注意認明○庶不致受欺 上海周文記龍肝片公司謹啓 ZA2139

## 上海同慶號清理處夏巨川聲明票據作廢

啓者美商新茂洋行所控蛋白損失已經公堂判決在案惟有票據一紙計元二萬二千五百兩尚未繳還按此據乃係抛盤之定銀原本四萬兩因該行不能如期收貨致訂明在二成貨欵上扣除不得履行故該行要求展期由買辦榮君與小號一再磋商繼續訂立三萬二千五百兩今此欵已在貨欵項內如數扣清票據當然作廢除由代表律師呈請公堂諭令原告新茂繳還外特此登報聲明諸希 公鑒 甲A2167

## 上海公共租界會審公廨公告

案據甘維露律師代表克老夫訴辭耕記一案傳票無從送達今登申新兩報限該被告於十四天內到廨候訊逾期不到准照原告代表律師所請缺席判決特此公告 甲A2161

## 中華貿興公司啓事

本公司自成立至十年四月底止所有經理繆倬雲君除個人外在外經手賬目等項均已開出正由董事會詳晰查對自五月一日起嗣後繆君經手銀錢賬目一切如有夠欠糾葛概與本公司無涉特此聲明 董事會啓 ZA3076

## 聲明退保

先考祉荷府君於四月初八日疾終所有生前為戚友担任薦保事無論口保與信證徵采年幼無知未能繼續擔任一概取銷恐未週知特登申新兩報諸祈矜鑒 棘人梅徵采稽顙

## 汪英賓道歉

竊鄙人幼年肄業小學之時曾聞有締婚張府之事在年齡尚不合論婚而幼稚又不敢置喙自恨讀書未成容敢遽增家累分心情慾必致學業荒蕪况早婚尤非鄙人素志而躭悞培貞小姐青年殊背道德因此致意張府解除婚約另結絲羅惟當時遽由律師出函致使悞會成訟今幸和解人吳君應培余君子涵居間勸導已得雙方同意認允婚約解除從此兩造無干完全脫離關係愧鮮生實無射雀良緣祝張府早獲乘龍快婿合將歉忱登報聲明特啓 ZA3142

## 和解人吳應培余子涵啓事

吾儕不欲汪張兩氏以體面商人而出兒女於公庭力勸息訟英賓以當在求學之年認早婚為非適當之期遽託律師代表函請張女士離婚張以不合離婚條件認為損及女子名譽遂而訴諸法律吾儕與雙方父兄友誼素篤焉能作壁上觀惜英賓操之過急茲令其担負取銷前函英賓一一承認并願登報道歉張女士為人格問題以為訟可息婚不可續亦已得英賓同意今則婚約已經解除訟費亦已繳楚為此登報聲明以清和解人手續此啓 ZA3141

## 張培貞啓事

培貞控汪英賓悔婚原為名譽是第二生命今兄長轉述吳余二公之來言謂汪已自願認道歉即請撤消訟案培貞以輕視女子人格者先已自喪人格迷信片面自由者即係侵害他人自由是故汪雖取消律師信我雖名譽已恢復然而婚事我殊弗願更續於是反向提議婚約以示女子之不可侮幸承吳余二公居間婚約業已解除為此登報告我同學尚期世之論婚者毋以人作機械而自損人格須知（惑舊）與（迷新）為害實相等也 ZA3145

## 貿孚木器號遷移預告

本號今因翻造房屋擇舊曆五月朔日暫移抛球場西首四十一號門牌照常交易一俟新屋落成仍回原處交易凡各處賜寄函件請投抛球場西首四十一號可也特此佈告諸惟 公鑒 AZ3135

## 科發大藥房醫藥器械部調劑部化粧品部擴充開幕紀念減價一星期贈品

本藥房現因營業擴充、配方擁擠、舊屋不敷應用、特在東部（即前香水化粧品發行所）後面、新建大配藥室、將原在西部之調劑部（即配方子的）遷入其中、現有各國藥劑師八人、專門趕配各國藥方、日夜不輟、以後配方、可無擁擠等候之虞、其西部之藥料部、亦遷至東部、與香水化粧品部併合、西部全部改為醫藥理化儀器部、發售德國儀器、立考注射針、醫院用器械、福脫來史橡皮器具、琺瑯器具、玻璃瓷製化學用器、百格飛沙濾缸、各種天秤、以及一切醫藥理化用儀器、並將樓上原有之儀器室、改為樣子間、陳列貨樣、任客參觀、茲已佈置就緒定於禮拜一（即五月二十三號）開幕、特將東西兩部、各種貨品、（香水化粧品藥料儀器）減價七天、並附有贈品、以答惠顧諸君之盛意、謹此通告、 上海南京路科發大藥房啓 ZA3140

## 上海華商紗布交易所啓事

本所現定陽歷六月二十二日起至三十日止（即夏歷五月十八日起至二十五日止）徵收第二次股欵每股計洋十二元五角每元作規元七錢二分特此通告股東諸君屆時務希備齊股欵隨帶第一次交欵收據前赴南京路民樂里三十三號本所事務所領取繳欵證持向指定銀行交銀可也 ZA3143

空包一只換烟一枝 空包十只換烟一包

商務印書館出版

白朗尼照相鏡用法 一冊大洋五分
白朗尼照相鏡價廉物美用法簡便中西旅客及初學攝影者多樂用之此書詳陳其用法閱者一目了然可不煩他人之指導

簡明照相法 一冊大洋五分
是書講論軟片及乾片之冲曬法全體分二章一顯影法二曬像法初學者依書試演可得美滿效果

▲新編 攝影術 一冊五角

商務印書館出版

國音問答 一冊二角
研究國音之書近出甚多本書用問答體逐層推闡凡他書未經道及者言之綦詳實爲精警絕倫之善本後附分析「匸」母改置「儿」等議案記載尤足供研究國音者之參攷

▲國音學講義 一冊四角
▲實用國音學 一冊三角五分
▲國音淺說 一冊一角二分
▲國音敎本 一冊一角
▲國音字典 一冊四角
▲國音字典附錄 一冊三分
▲國音學生字彙 一冊紙面三角布面六角
A丁 883

中國醫學大辭典
天後截止預約
▲定價十二元▼
▲預約六元▼
商務印書館

中華圖書館十週紀念
在此期內照碼對折外又加贈品雅詩棋會幸勿錯過
祇有二天了
書(7)

中華書局新出版 英文尺牘 會話
袖珍 英華商業尺牘範本 一集每冊一角二分 二集每冊一角二分
書爲英國 Pitman 原著每集選錄商業上應用尺牘二三十通附以國文註釋極切實用爲商業學校適用之善本商人公餘自修之良師
袖珍 英華會話範本 甲數二編 每編一角四分
本書每編內含連續對話或英文會話三十段用語對照並註釋取材均家庭學校社會情形極切實用文字深淺漸進有一年許英文程度者即能閱讀
▲尺牘▼ 最新英文尺牘大全 一元二角 袖珍英華尺牘範本 第一冊 第二冊 甲級 各一角二分
▲會話▼ 中華英文會話敎科書 全四冊 一冊三角 二冊三角 三冊二角半 四冊二角半
（辛74）
英文學生會話
最新英華會話大全 一冊 元
袖珍英華會話範本 第一編甲級 第二編甲級 一角半 第三編乙級 第四編乙級 二角
華英商業會話大全 全一冊 一元二角
英華商業會話範本 第一集 第二集 一角二分

徵求最近 商學政軍紳 各界要人 姓氏事略
我國各界知名之士甚夥然欲詳其行事實之錄亦祇限於少數人而已其他人才散處於各界者則無可稽此乃紹述斯篇望政紳商學軍各界諸君將個人事略寄本局如有官紳印刷成書廉價發售欲知各界傑出之士不難一查即得有裨實用必備之書徵求詳細章程登每日時報封面廣告閱者注意爲盼
上海望平街有正書局謹啓

上海順利水火保險總公司克魯倫啟事
鄙人於保險事務歷有經驗前任望賚保險公司總大班已十有餘年現因另有職務該公司辭退今鄙人已任上海及順利保險總公司總大班專保水火及汽車等險於中國各通商口岸均設有分行及經理等倘遇不測鄙人有自主權衡賠款異常迅速如蒙惠顧請移玉至新康路三號三層樓上本行接洽毋任歡迎 電話中央五四六九 四一〇四 ZA3040

上海順利水火保險總公司 聘請葉志祥君爲華經理
現於陽曆五月份起治職事荷蒙各界惠顧請移玉至新康路三號電話中央四六九 順利洋行大班克魯倫啓 ZA3047

保定火險公司葉志祥啓事
鄙人已於陽曆四月五號辭職所有鄙人經手各戶遇有加保遷移等情請移玉至新康路三號三層樓上順利水火保險公司賬房內向鄙人接洽可也 ZA3048

英商天祥洋行水火險部廣告
本行爲擴充營業起見特添保洋面水險以及子水火盜險並在各口岸設立分公司今特延聘以及附近各埠
鎮江經理恒大魏小輔君 南京鎮江揚州南通州
蕪湖經理瑞昶潤銀號江承伯君 無錫經理洪秋屏君
蘇州經理徐浩然 劉正康沈濟卿君
凡外埠各界保險事宜祈希就近投保如在本埠還請駕臨五馬路一號三層樓保險部與華總經理鄒開興君或總買辦童士吉君接洽是幸 天祥洋行水火險部啓 電話中央二五二二 ZA3089

上海德裕隆美國西洋參行擴充營業擇於四月十九日開幕
首創羅頭西洋參片瓶頭西洋參酒並各種補品俱全如蒙各界惠顧定價公道以廣招徠特此預佈 開設三馬路石路東首同安里電話中央三五二九
本行向辦美國洋參馳名已久茲爲改組公司擴充營業起見採辦吉林人參野山別直暹邏官燕四川銀耳毛角鹿茸鮮膠玉桂 ZA3026

上海三馬路昌大綢緞莊四月初九正式開幕贈品露布
本莊自貿易以來貨眞價實早爲識者所贊許本主人於綢緞絲織品經驗富豪是置備悉皆精良現當開幕伊始特定廉價以廣招徠并備有適用贈品以四元爲起點多則類推惠顧諸君注意注意各價披露於下
湖縐每兩九角八分 熟羅每兩九角六分 杭紡每兩九角四分 線春每兩九角八分 其餘各花色均有確實價目標明定價不二以昭誠信僞貨欺人甘諧罰謂予不信請嘗試之郵局函購以贈品代費即日回件 A

元泰洋貨號還移四月初一開張大減價三星期
本號由二洋涇橋遷移至三洋涇橋西首三層樓洋房交易各貨一例大減價 電話中央二四五八 AZ3088

美孚西洋參行謹擇於夏曆四月十五日開張廣告
本行開設上海三馬路同安里內自運花旗洋參大山人參高麗野參官燕銀耳等品無美不備際茲新張伊始無論零躉批發價格外從廉藉廣招徠而表歡意此佈 ZA3071

先施公司大減價二十一天
由陰曆四月初五日起至念五日止

內國公債局通告
爲通告事查本年六月一日爲整理公債六厘債票第一號息票開始付息之期所有付息辦法均照歷年公債成案辦理除分函中國交通兩銀行遵照外特此通告再所付息銀無論何地一律支付現洋合併聲明 ZA2095

戚炳昌菊三二君鑒
啓者去年正月廿六日閣下到本號面允補足令尊藻蓉先生名下短欠股本錢二百三十四千文不料迄今分文不補彼時本號營業發達爲閣下彌補距於去年十一月十二夜因鄰失火殃及本號計損失三千串之多當經函告閣下在案本號資本既短又遭火劫實難支持爰邀各東竭力維持補足損失之數另租新屋營業於本年正月十一日通函奉告并附帳單在案迄今又未蒙隻字見復如此不聞不問明係閣下自己放棄不得已又邀各東公共議決將令尊名下股本扣除短欠錢二百三十四千文外餘錢二百六十六千文作爲存項所有登執本號簿摺作爲廢紙不生效力爲此特登申新兩報聲明新台照爲幸
漢口協昌和記煤號經理人啓 ZA3040

各界注意遠東運動大會售券通告
第五屆遠東運動大會定於陽曆五月三十號至六月四號在上海虹口公園舉行比賽一切佈置業已就緒各種入場券以四川路一百二十號青年會爲總售處其餘本埠各大商號均有寄售此屆大會除亞東各國及我國各省團體加入與賽外歐美各國之旅華人士均派選手與會比賽誠空前之盛舉亦國際之盛會務望關心社會提倡體育之各界士女及各校男女學生屆時備券聯袂蒞場參觀本會不勝歡迎幸毋失之交臂也
入場券價目 家庭特券可携眷屬入場隨時出入全張一百元 個人長券隨時出入每本十張售洋十元 特別券每張一元 普通券每張半元 學生優待券由校長介紹者每張售洋二角
第五屆遠東運動大會辦事處啓 ZA3065

各大紡織廠注意
本行經理美國各著名大廠所出之機製紡織木品等件運銷中華全國悉稱價廉物美茲爲便利客家方求敏捷起見除仍陸續向美國自運大批現貨原歸本行獨家經理外特再受托上海中和紡織機器木品廠全廠生財機器房屋重行組織新整頓厚資聘請美國優等技師悉心研究益求精美日後督同製造以廣招徠並特從美國添購製造機器等件不日到滬大加擴充現本廠已出有手牌商標優等木梭及紗筒管等件式樣有數十種之多凡各機坊織綢廠織布廠毛巾廠以及其他各紡織廠等所用者分門別類無不俱全物質均優美光潔堅久耐用市上堪稱唯一極蒙識者推許各大紡織廠家欲求織品精良斯誠善事之利器如承定貨應期不誤來樣仿造照式無異茲定價格外克己用副樂用之至意得蒙光顧請至上海英界九江路十號本公司華總理室接洽無任歡迎之至謹佈 電話中央四六九五
衛商遠東貿易公司洋總理倪姆華總理顧潛菴全啓 ZA3001

北京華偉房產有限公司
資本二百萬元 買賣房產地皮包辦建築抵押借款 總公司北京西長安街九二 電報三九三四 甲A1868

中國廣濟醫院准於夏曆四月十五日開診
本醫院去歲設於北京路施診送藥口碑載道嗣以該屋公衆主收回改造現設寧波路中旺弄第三百四十六號門牌已裝修完備並設有上中及普通三種男女病房准於夏歷四月十五日開診延請中西名醫洋李島三陳輝初繆杏春高靈顏玉書羅香池顏伯卿汪諸位先生担任診務每日上午九時至十二時下午二時至四時止凡有患病同胞即希惠臨診治特此布陳惟祈公鑒
廣濟醫院董事部謹啓 成3106

七子山顧允若世醫遷蘇
顧氏世醫居七子山數百年今允若先生即前名醫庭綱公之曾孫積庵公之哲嗣也承其家學益以心得兼擅內外男女各科傷寒尤爲專門先生於脈理一門精驗有素臨證時詳說病源必有剛決斷語令人信仰嘗見有患重病而他醫拒絕者卒賴先生治愈行道念載活人無算於是名重遠近當道時以地方醫務諮詢惟先生山居交通不便經同人等挽勸暫允遷城自夏歷四月二十一日起移設診所於胥門內富郎中巷西口四十三號門牌病舟可停泊後門吳縣學塲河內爰爲宣揚以代指導
附告如有上海病家請診者可就近至英界大新街孟淵旅社接洽代爲電請診金照前減半
宣揚人 莊蘊寬 劉雅賓 吳蔭培 穆抒齋 費仲深 孔康侯 張一麐 張一鵬 張一爵 貝哉安 孫鴻藻 范季美 葉之芹 錢新之 吳頌鬯 陳光甫 宋漢章 王子崧 同啓 ZA3096

介紹蘇州莊壽田眼科
先生性穎悟精眼科年三十更習西醫德法眼科諸書無不研究遂於中外學說盡得其奧故其斷診也悉本獨得之秘其施治也均用特製之丸無論眼科諸症一經先生治療莫不立見奇功聲譽之隆爲蘇地各眼科冠按先生之治目疾焉有特長五一不用煎劑專用秘製藥丸見效甚速二眞能治愈內障及青盲睛珠變質等症三睛珠痛甚如爆裂者一施特別手術能於一小時內止痛四凡梅毒攻睛蟹珠遺害明角罩爛穿中西眼科不能以人工修補而必須挖去者先生發明新藥將明角罩補平服藥五日仍能復明如舊爲先生絕技五包治肉砂永不復發凡此五者爲先生獨有之特長而爲同人等所目視用敢廣爲介紹世之患目疾者幸勿交臂失之先生每逢星期六晚來滬寓徐家匯孝友里八十三號星期日開診平日仍在蘇州史家巷門診一元一角藥資在外重診面議
唐蔚芝 馬湘伯 陸伯鴻 張逸槎 朱志堯 李鏡濤 同啓 ZA1975

洞庭東山班小輪即日開班仍照舊章單日由蘇開山雙日回蘇
老公茂輪船局啟 乙A3022

太古行通州輪船准於四月十七日下午開往威海烟台天津泊法界太古碼頭
通州輪船賬房謹啓

利濟第七期有獎副券伍大獎揭報
頭獎 第三萬六千七百十八號 本埠善利全承銷 分銷轉漢口義大利承銷
二獎 第三千零四十六號 本埠善有利承銷
三獎 第二萬六千一百五十五號 天津萬寶源承銷
四獎 第二萬七千二百九十九號 本埠大利元承銷
四獎 第二萬四千三十八號 蕪湖
五獎 第三萬七千一百九十七號 寧波甬利公司承銷
五獎 第二萬五千五百十七號 本埠永利承銷
五獎 第一萬六千七百三十三號 寧波甬利公司承銷
（上列號碼仍以本局對號單爲準） 乙A3097

慈善救濟正券明天開獎

湖北有獎正券後天開獎

河南救濟証券 五月初六日 四月廿三日 開獎

上海老北門西首共舞臺南面
新開大得利疊中河南副券頭彩證明
本號開設上洋老北門西首共舞臺南首第十六期河南副券頭彩第三萬零八百四十號由本號售出由萬寶源轉與本號開出後刻已收齊現今將彩財分給紅票於後四馬路石路口益和煙紙店內名聲坤君得二條杭州人龔復初君得二條泰昌洋貨號羅錦書君得一條大馬路德元君得三條泰州人袁承裕君得一條天津唐山人劉旺君得一條英界樓外樓醒醒咖啡公司竺君得一條仍有一條未收容後補登現在慈善正券十六開獎湖北正券十八開獎各種彩票將近開彩諸君欲奪錦標務請從速駕臨本號無不格外歡迎特此露佈
上洋大得利票號謹啟 乙A31

上海善利全利濟副券頭彩誌喜
四月十三第七期利濟副券頭彩第三萬六千七百十八號由本行售出得主係紅票收齊再行登報聲明第三萬八千一百一十三號係慈善正券頭彩由小號售與公益里鄭吉甫先生得獎五萬元現慈善湖北正券將近開彩諸君欲奪錦標從速購買外埠函購原班回件
上海十六鋪總號 老北門分號 鎮江分號 全啓 ZA3105

蘭華公司第七期利濟副券頭彩誌喜
第七期頭彩第三萬六千七百十八號由上海善利全拆歸門莊售出得主財翁容查明再行聲明 ZA3104

小東門口善有利利濟副券式彩誌喜
四月十三第七期利濟副券二彩第三千零四十六號由本行售出得彩紅票收齊再行登報聲明現開彩諸君欲奪錦標從速購取外埠函購原班回件
小東門口善有利謹啓 A乙3102

上海大達碼頭鴻福來利濟副券三彩誌喜
本月十三第七期利濟副券開出二彩第三千零四十六號由本號門莊分售出得主台銜早報聲明可拆財本號售出早中湖北浙江頭彩再行登報聲明旺地雖得主之鴻運小號亦榮幸也慈正湖北開彩將近諸君欲奪錦標無任歡迎外埠函購原班回件以昭信用特此誌喜
鴻福來謹啓 A乙3103

統益紡織公司換發股票及預息存單通告
本公司股票業已填就各股東請於即日起携帶歷次股款收條至天津路鴻仁里五百十一號本公司事務所換取股票及庚申年終止預息存單並發給印鑑條請按格填明蓋章於換去後七日內送至本公司蓋取回單或由郵局掛號寄下以昭愼重而資信守諸希公鑒
上海統益紡織股份有限公司謹啓 又是項印鑑條空白一 ZA3080

交通銀行發息開會通告
啓者民國九年份股本利息茲經本會議決官利六厘紅利八厘定於五月十日即舊歷四月初三日在各處總分支行所開始發給請各股東諸君屆時親携股票前往就近總分支行所按照規定手續支取利息並定於五月二十二日即舊歷四月十五日午後一時在北京前門西皮市街銀行公會開股東常會務請股東諸君於會期前五日携帶股票到北京本行總管理處驗明領取赴會入場券其有遠道不克親自到會須委託代表者應請先期親携股票到就近本分行驗明蓋章交由代表人携赴北京本行總管理處驗明照領入場券赴會特此通告
交通銀行董事會啟 A乙2466

# 國立東南大學 南京高師 招生廣告

大學招預科生一百二十人 高師招一年級生共一百二十人 均定於八月二十三日起在南京北極閣下本校舉行入學試驗 欲知何項章程者請將姓名住址詳細開列並附郵票二分寄交本校招生委員會辦公處當即照寄 戊A2059

# 上海東吳大學法律科招生

本科課程專授世界最新應用法律 概以英文教授 三年畢業得給以法學士學位並由美國各大學承認得直接入大學院 茲定秋季學年開始在陽曆九月八日 先期二日招考新生 其入學資格須在大學二年以上 各項課目均載明章程 函索即寄 有志就學者可向崑山路念號本校接洽或函詢此布 教務長劉伯穆敬白 戊A2017

# 上海聖約翰大中兩學招考

考期大學陽曆六月初八日中學六月念七日 欲知簡章請查看本月七八九等號本報後幅詳細章程需郵票二十分 A戊2025

# 震旦大學院招生

考期(甲)陽曆六月十三十四(乙)九月初五至初七止 開學九月八號 住址上海法界呂班路一四三號 學院章程函索即寄 專科插班考試章程須郵票三分 凡有志來學者納報名費一元 戊A2046

# 聖約翰義務學校游藝會

啓者聖約翰學生義務學校為聖約翰學生所設立專收梵王渡曹家渡一帶貧寒子弟授以普通教育書籍學費概不收資同人等淬厲精神維持此校二載於茲毫無間斷現由經費支絀不欲其將來中止特決議於陽曆五月二十六號晚七時假靜安寺路夏令配克影戲園舉行游藝大會由本大學同學担任游藝事務并有中西女塾協助價目分三元二元一元三等各界諸君熱心公益提倡善舉當必極端贊成新穎傳來於娛樂之中俾寒黎得獲讀書幸福不勝延企之至 校長朱士嘉謹啓 銷券處南京路兆芳英明照相館四川路青年會伊文思 乙A2073

# 嘉定縣屠宰稅徵收員馬樹人啓事

本邑屠宰稅徵收員現在鄙人接辦自本年五月十六日起開始徵收業經呈報財政廳所有接收以前之稅欵廳令由汪錦文繼由縣商會送縣交委轉解亦經遵辦在案樹人以接手伊始恐未週知除請縣署發給布告外特此聲明 徵收所附設縣商會內

# 北京京報館遷移廣告

本館現因擴充業務三眼井原有房屋不敷應用準於五月十五日起遷移北京琉璃廠小沙土園二十一號門牌以後一切公文稿件均希改送該處本館收電話南局二八八二又南局三五六四特此廣告 北京京報館敬啓 戊A2076

# 北京新聞編譯社遷移廣告

本社準於五月十五日起遷移北京琉璃廠小沙土園京報館隔壁以後一切公文稿件均希改送該處為荷(電話同上)特此廣告 北京新聞編譯社敬啓 戊A2077

# 邵振青移居廣告

敬啓者振青於五月十五日起移居北京琉璃廠小沙土園二十一號京報館內電話南局三五六四又南局二八八二一切惠函或親友訪問希直達該處為荷 邵振青敬啓 戊A2078

# 常州紡織公司換給股票廣告

本公司紡機電機已陸續運到一俟裝置完備即行開機各股東所執交股收據請即持向常州西瀛里本公司總辦事處換填股票或交由上海江西路B字四十五號駐滬辦事處轉填并乞將另寄各股東之印鑑單同時交下為荷 甲A2172

# 上海棉紗交易所召集創立會通告

啓者本所第一期股欵業經收齊茲經籌備會議決定於五月二十九號(即陰歷四月二十二日)星期日午後二句鐘在愛而近路本業公所開創立大會除另函通告外特再登報佈告 上海棉紗交易所籌備處啓 乙A3019

# 大中華紡織公司增收新股廣告

本公司前經股東會議決擴充股本為二百萬兩(原定股本一百二十萬兩早已收足茲以增購機錠添置布機再增八十萬兩)惟增股應先儘舊股東認購不足再招新股前已通告各舊股東於五月以內儘先認購股欵在案現限期已滿茲特援照股東會議決案從本日起增收新股凡欲附股者請即日至四川路百十一號本公司事務所繳欵(每股上海規元一百兩一次繳足)可也此佈

董事長兼總理聶雲台謹啓 乙A3041

# 山東嶧縣中興煤礦有限公司開股東會廣告

本公司訂於本年五月二十九日即舊歷四月二十二日下午二鐘在天津意界本公司開第十一次股東常會報告上年營業狀況及上年營業情形分派餘利請各股東於會期前五日將股票息單送本公司掛號換給入塲券以便招待除函達外特此登報通告 中興煤礦公司董事會啓 甲A1905

# 吳興電燈公司廣告

本公司定於夏歷四月十六日午刻在上海四馬路一枝香開股東會報告上年營業賬目情形務請各股東屆時蒞會與議除函達外特此通告 乙A2871

# 泰縣泰來機製麪粉公司舉行股東常會發給股息紅利廣告

各股東鑒本公司定舊歷四月二十九日午後二時在上海後馬路乾記弄本公司舉行股東常會先期持請股票向本公司驗取入塲券以便屆期憑券入塲至股息紅利定舊歷五月初一日起在本公司憑股票發給此佈 泰來公司董事會啓 乙A2908

# 商辦輪船招商總局開股東常會發息廣告

本局庚申年結賬經董事會議決本屆股息航業每股三兩七錢五分產業每股四兩照章陰歷三月初一日起仍遵兩航一分產連帶併發共計規銀十一兩五錢正隨送賬略又議決陰歷四月二十一日星期六下午二點鐘在上海總商會開股東常會凡來局收息者即掛號並領取入塲券暨選舉議決票此佈 戊A1811

# 江都振揚電燈股份有限公司發息告白

本公司庚申年官紅利准自夏歷四月二十日起一律發給凡我舊股東請帶息摺新股東請帶收據屆期至本公司帳房按股算付隨取庚申年帳略除通函外合行登報聲明 江都振揚電燈股份有限公司董事會謹啓 戊A1946

# 南通崇明大生紡織公司舉行股東常會及付息通告

本屆本公司股東會經董事會議決通廠定於五月二十四號(即陰曆四月十七日)上午九時崇廠定于同日下午二時在南通城南別業舉行報告上年營業賬略及一切情形並提議事件凡我股東屆時務祈蒞臨如因事不克到會即請委託代表與議並希先期通知以便接洽再通崇兩廠胥定於五月二十七號(即陰曆四月二十日)起在南通唐家閘崇明久隆鎮本廠事務所及上海九江路二十二號淮海銀行發給正息餘利屆時請携帶息摺至上列各處收取為荷 乙A2927

# 中南銀行截止收股廣告

本銀行額定股本二千萬元先收四分之一即銀元五百萬元除由創辦人繳足三百五十萬元外餘一百五十萬元僅國內外資本家附入以示利益公諸同胞之意自開募以來極臻踴躍茲訂於五月三十一日為收股截止日期凡附股諸君祈於截止期前向本行各埠代收股欵各行號繳股並領取收據為荷 中南銀行籌備處啓 戊A1945

# 中南銀行召集創立會公告

茲訂陽歷六月五日星期日(即陰歷四月二十九日)午後二時在上海四川路六十六號本分籌備處三層樓開創立大會提議章程選舉董事監事凡預股諸君除照交股時所開住址收寄通知書入會證及委託書外其有未將住址向本處聲明無從投寄者請於六月三日前持行股據赴本處驗取入會證以憑到會與議特此通告 中南銀行籌備處啓 戊A2043

# 震義銀行開幕

本行資本總額一千萬元收足二百五十萬元並經中國財政部幣制局義國領事館批准註冊定於五月二十八日開幕辦理一切銀行應有業務如蒙賜顧無任歡迎特此通告 總裁 劉文揆 副總裁 李恩慶 柯紐良 襄理 姜兆璜 幫理 張肇? 京行行長 吳乃琛 副行長 胡仁鏡 謹啓

總行地址北京東交民巷 桂樂第電話東局一三八四 二〇三三 乙A3108

# 上海明華銀行開幕廣告

本銀行資本銀圓二百萬元呈奉財政部批准註冊在案爰於上海設立分行謹詹陽歷五月三十一日即陰曆四月二十四日開幕特此通告

總行 北京糧市街

分行 上海英界寧波路 天津法界四號路 寧波糖行街

電話中央五二七七 電報掛號六八一一

匯兌處 戊A0223

# 上海明華銀行遷移廣告

本銀行新屋落成詹陰曆四月十二日先行遷移寧波路A四百二十八號擇吉開幕恐未週知特此廣告 乙A2024

# 新華儲蓄銀行廣告

本銀行於民國三年創辦資本總額五百萬元實收一百二十五萬元公積金四十五萬三千元專辦儲蓄兼營商業銀行業務並得受政府委託辦理特種儲蓄事項其種類分列於下 定期存欵 活期存欵 抵押放欵 貼現放欵 收解欵項 流通儲蓄券 公共儲金 四季儲金 各處匯兌 分類儲蓄 買賣證券 兌換貨幣 總行北京前門外廊房頭條 電話南局一八四八 分行天津法界中街七號 電話二二零四 上海天津路鴻仁里 電話中四七一四 甲A1760

# 注意

## 最特別之獎勵儲蓄

期限祇有九年零三月如僅付一二次即停止者則所付之款期滿亦得照章發還並無沒收之苛例確合儲蓄之本義堪稱獎勵儲蓄界之破天荒者欲閱詳章函索即奉

北京中華儲蓄銀行啓

上海分部設四川路四馬路口電話中央五三四八

# 人造自来血

人造自来血能增加血液有添精益髓之功

凡身體虛弱者無論老少男女服之均有奇效

定價每大瓶二元小瓶一元二角

上海四馬路五洲大藥房發行

## ❋時評❋

### ◉不滿意 (冷)

此次津京會議之結果自各方面觀之多有不能滿意之象各為私事無一及於國家之利害人民之不能滿意固也名求統一而實現討伐西南之不滿意更無論也

因謀欵而改閣因改閣而去周葉下台之交系其不滿意又意中事也三使各有為而來不能如願以去不滿意亦已隱露矣新入閣員或招人反對或懼難勝任故多有欲行且却之狀雖非不滿意而亦自知當無滿意之結果故綜其全體以言無論議

者被議者因議而去者因議而進者聞其議而旁觀評論者皆無滿意之可言而不滿意之情形且續續以見也我嘗言之中國之事有敗者而無勝者有失者而無得者有受害者而無得益者今於此次津京閣會議亦云然

## 遺失派司

C 505 B

下列派司今因遺失業經呈報海關註銷特此聲明華記洋行啓

| 嘜頭 | 號頭 | 件數 | 貨名 | 船名 | 船從何處來 | 進口日 | 派司號頭 | 關上號頭 |
|---|---|---|---|---|---|---|---|---|
| AR 19 | 37/8 | 2 | P. B. C. Venetians. | Wakasa M. | Liverpool | 19/3/20. | P22666 | 3/22436 |
| A R 163 & 60 | 25/33 | 9 | Overcoatings | Gleniffer | - do - | 24/3/20. | P91807 | 233/90459 |
| ARCO | 920/6 | 2 | P. B. C. Venetians. | Mentor | - do - | 7/4/20. | P91795 | 320/90459 |
| AR 6 | 8112/4 | 3 | - do - | Nore | London | 12/4/20. | P91955 | 42/90573 |
| A R 312 & 60 | 43/51 | 6 | W. & C. Serges. | Glenade | - do - | 7/5/20. | P92100 | 547/90709 |
| ARCO | 941/3 | 3 | P. B. C. Venetians. | Kidderpore | - do - | 11/5/20. | P92526 | 257/90773 |
| A R 343 & 60 | 1/5 | 5 | Union Cloths, | Priam | Liverpool | 18/5/20. | P92555 | 682/90702 |
| ARCO | 999 | 1 | P. B. C. Venetians. | Telamon | - do - | 25/5/20. | P92581 | 19/90865 |
| - " - | 988 | 1 | - do - | Orestes | - do - | 12/6/20. | Q83346 | 244/90961 |
| - " - | 994/8 | 5 | - do - | Cardiganshire | London | 17/6/20. | Q83170 | 138/91004 |
| A R 341 & 60 | 103/12 | 5 | Overcoatings. | - do - | - do - | - do - | Q83276 | - do - |
| - 310 - | 133/42 | 10 | - do - | - do - | - do - | - do - | Q83479 | - do - |
| AR 19 | 279 | 1 | Wool. Suitings. | - do - | - do - | - do - | Q83489 | 575/91004 |
| - " - | 281 | 1 | - do - | - do - | - do - | - do - | Q83490 | - do - |
| - " - | 283 | 1 | - do - | - do - | - do - | - do - | Q83491 | - do - |
| A R 212 & 60 | 68/76 | 3 | W. & C. Serges. | Orestes | Liverpool | 23/6/20. | Q83253 | 554/90961 |
| - 343 - | 9/14 | 6 | Union Cloths. | - do - | - do - | - do - | Q83254 | - do - |
| - 312 - | 89/92 | 4 | W. & C. Serges. | Deucalion | - do - | 28/6/20. | Q834063 | 226/91080 |
| - 319 - | 11/20 | 9 | Overcoatings. | Lahore | London | 13/7/20. | Q83962/3 | 13/91179 |
| - 312 - | 83/8 | 6 | W. & C. Serges. | Glensanda | - do - | 19/8/20. | R56290 | 593/91339 |
| ARCO | 1000/6 | 3 | P. B. C. Venetians. | Glenariffe | - do - | - do - | R56289 | 405/91394 |
| A R 642 & 60 | 9/11 | 3 | P. Blk. Meltons. | - do - | - do - | - do - | R56278 | - do - |
| ARCO | 971/79 | 1 | P. B. C. Venetians. | - do - | - do - | - do - | R56295 | 387/91394 |
| A R 879 & 60 | 5/8 | 4 | P. Dyed Meltons. | - do - | - do - | - do - | R56300 | 407/91394 |
| - 340 - | 158/62 | 5 | Overcoatings. | - do - | - do - | - do - | R56293 | 392/91394 |
| - 643 - | 16 | 1 | P. Blue Meltons. | Glenavy | - do - | 2/9/20. | R57028 | 89/91489 |
| AR 6 | 8347/9 | 3 | P. Dyed Italians | Vogtland | - do - | 2/11/20. | S81509 | 295/91895 |
| - " - | 8350/3 | 2 | - do - | - do - | - do - | - do - | S81510 | - do - |
| - " - | 8354/6 | 3 | - do - | - do - | - do - | - do - | S81511 | - do - |

## 禮拜五拍賣

准於西曆五月廿七號禮拜五上午十時在虹口巡捕房拍賣無人認領之五金及鐵並脚踏車綢棉衣服皮箱等零星物件如欲拍者屆時赴該捕房面拍可也此佈 西曆一九二一年五月十八號 BC 508

上海電報局廣告〇浙江省淳安嚴州府屬電報房於五月二十日開局通報此啓 129

上海電報局廣告◎河南省蘭封電報局於五月十七日開局通報此啓 128

## 河南姻縣林厚如啟事

敬啓者鄙人前在固始縣同張子俊合股開設協昌棧糖業茲因子俊屢屢辦事不守商規任意抽欵賬等情今已同中人三面言明子俊將股欵如數提出所有子俊在外往來欵項鄙人概不負責協昌號與子俊永遠斷絕關係今登申新兩報特此聲明 2170

## 慈谿南鄉車廐孫氏修譜

吾族始祖唐八部將軍柳山公寓居車廐後派分慈城高義坊烏柏樹下七部車頭豎鄞邑寺弄口集士港蔣山衕姚邑湖濱塾天元市等支自清光緒丁丑纂修宗譜以後逾四十五年今公議續修凡我族人有遷居異地者請將址暨行名號婚配生卒職銜葬地詳細開示寄下列各通信處以憑纂修限至辛酉年陰曆八月底截止特此通告 寧波江東立生北號孫虹笙君〇餘姚彭橋天生藥號孫開初君 上海南京路日新里源盛股票號孫子零君 事務所慈谿南鄉車廐柏村學校 甲A3093

## 聲明棉業交易所股票遺失

啓者本號友人孫士炎君生前置有上海棉業交易所股票一百股計自一千零八十五號起至一千零九十四號止孫君身故後遍查無着生前又未賣出除致函棉業交易所註失外特行登中西報聲明自陽曆五月十八日起限一個月內如無人反對此舉本號即代呈英法會審公廨立案並請棉業交易所另給新票此後如有該項舊票出現一律作廢特白

上海自來水橋寶興長總號 十年五月十八日 戊A2042

## 交通部通告

爲通告事本部辦理賑災減免車價條例其有效期間前經公布展至本年三月底在案茲查災區太重東作方興春賑正急限內尚難結束會商各部提出國務會議議決續展至本年五月三十一日爲止所有運輸事項仍照九年十一月四日公布條例辦理至各辦賑機關及各團體領用各路長期乘車免票應准照案遲延三十日各該路局簽明展限如因急用不及送局簽展者亦准原票照用均至五月底爲止此爲注重急賑起見其他不得援以爲例除分行並分飭各路遵照外特此通告 戊A1785

## 中國棉業銀行名集創立會通告

啓者本銀行經籌備會議決定於五月二十九日即陰曆四月二十二日星期日午後一時假上海總商會爲會場開創立會遵照公司條例第一百十一條至一百十九條報告設立經過事實及選任董事暨監察人各事項除照認股書所開住址分送通知書及入會證選舉票委託書外其有繳納第一期股欵時改立戶名未同認股書所開住址者尚祈從速來本籌備處領取入會證等件幸勿自誤特此通告

中國棉業銀行籌備處啓 BN2877

## 元芳洋行

爲最老之足頭行

元芳洋行之布疋爲人人必需之品凡置備家庭需用之衣服必購元芳牌子之布疋爲最宜不但堅固美觀更又價格公道各省商埠內地大小洋布店均有出售惟須指定元芳牌子古瓶商標者乃屬佳品 上海四川路三十三至三十四號

認明古瓶商標

## 瑞和洋行 禮拜二拍賣

### 沉沒招商局新大輪船及貨物

啓者准于夏歷五月初二日下午二點半鐘在本行內拍賣數月前沉沒新大輪船一艘及在船貨物分作二莊拍賣〇計第一莊船身 該船造於一千九百十八年計毛噸位二千二百卅噸長二百七十尺闊四十尺深二十六尺六寸所有船上引擎機器爐子錨索鉛絲以及起重機等件一應在內該船沉在山東成山燈塔左近石島洋面水深約六十尺船桅烟鹵仍露水面〇第二莊 在船之貨物 各請保險公司注意 倘有不欲拍賣者請於未拍之前咨照小行〇以上二莊于拍定後當付現銀惟一切風險自拍賣之後均歸買主負責〇倘欲知詳細者請向小行面詢可也此佈 D385

## 汽巴 CIBA

TRADE CIBA MARK

汽巴商標

瑞士國汽巴藥廠

敬請惠顧諸君留意

啓者瑞士國汽巴藥廠所出品藥料爲最靈驗最純粹之品也如蒙惠顧請向上海或外埠各大藥房採購爲盼

北京中英藥房 天津中英藥房 南京江南藥房 漢口中英藥房 松江大中藥房 泰興泰興藥房 寧波華明製藥公司 杭州中華醫藥公司

駐華總代表上海新康路四號謹啟 C516

## 瑞和機器磚瓦廠

此廠製法精良其成品各料熱度與別種不同早經馳名可保久用不漏永遠無須修理諸公購辦紅瓦必須留心認明商標市上仿樣冒牌甚多務望各界注意是幸本公司並有火磚數種及各色火泥爐子僞磚火爐濟磚一應齊備如承賜顧請至大馬路餘與里內本公司總發行所可也 1780

## 大丰罐頭茶葉

熱天注意衛生要用最潔淨最香嫩之罐頭茶葉

總發行所上海英大馬路大丰罐頭茶葉有限公司 乙B3050

## 事啓

無錫寶興泰麪行二月下旬到下客麪三百餘担不料米麥夾臍看麪友粗心買下適湯王兩船代湖州祥遠乾昌豐號南灣新老裕泰五園搭裝百餘担及覺察尚剩百餘担將賑濟因思雖對五即故路減價如數收同園浙各寶園望勿見疑貨爲荷土麪業董謹啓 甲B2182

## 置產者注意

茲有祖遺地產坐落上邑廿五保十一圖談字坪一百廿五… （字跡模糊） 2166

## 會審公廨諭告

羅傑律師代表茂利號李鈺光等啓事 該號多數股東李鈺光等控訴經理人林大茂一案奉公堂諭准予原告等所請將該店生財存貨先行自行發資… 甲B2108

## 光華毛巾織造廠

製造五星牌上等線花巾大小幼結厚薄白毛巾寶星牌廠址虹口東有恒路滙昌鐵廠對面 B2956

## 英文教員待聘

茲有某君曾任中學英文教員多年於教授英文英語文法均富有經驗願就公館住宅之聘如有志者請投函申報館五十八號信箱 甲B2173

## 計畫繪圖

鐵筋三和土

棧房 橋梁 水池 河岸

工廠 碼頭 烟囱 穀櫃

康益洋行

上海四川路一百二十三號

電話中央一六九九〇 B15

## 君愛正當游戲

通信教授東西國新奇幻術效驗極靈並兼教製造幻具造法簡易靈巧且另有各種精美幻具出售定價克己所編講義文字淺自一讀立能試演有志者請速入社祇收講義費五元備有詳章訂成冊函索附郵三分即寄 無錫橋中國幻術函授學社啓▲ B0399

## 請購故事書

男女老幼可讀之「貧孩得勝」索取郵資二十分 「幼童可讀之」請付郵資二十分 「我的故事書」郵資八分 「聖誕天使」郵資八分 函投上海寶樂安路三三號幼報收 甲B1911

## 養犬新法

美國最新發明療犬百病法於犬病之種類及飼食方法印有專書說明之函索即奉並不取費

紐約格羅物公司啓

H. CLAY GLOVER CO., INC.

118 West 31st Street, New York, U.S.A.

## 招請買辦

茲有某股實進出口洋行擬聘請買辦一位薪水佣金概從豐惟須有價值三萬元之道契或股單作擔保等如合意者請致函申報館三十六號信箱接洽 戊B2061

## 經售德國銀箱

德國銀箱爲全球之冠惟亨白雪克羅牌尤爲獨步質造堅固用意精美避火防盜萬無一失現歸本號獨家經售定貨迅速現常備貨如蒙賜顧請臨博物院路十七號協泰行內董杏記號可也 B3016

## 上海詠雲石印有限公司露佈

本公司開辦迄今已歷十載專印五彩石印文憑錢票股單各種商標招貼仿單絲牌紗牌月份牌等鮮艷美麗有口皆碑並延聘名畫專家担任各種圖畫樣子以便惠顧諸君隨時訂定又自外洋名廠運到新式機器特請技師精印放大各種彩印件高等定價格外克己出貨準期不悞如承賜敎函商面訂均極歡迎特此謹佈 本公司設在上海英租界天津路北香粉街三百四十九號電話中央第五千九百十八號 乙B8886

## 華商民業函授學校

本校分商業英文珠算三科聘專科教員富有經驗者擔任學費免祇收講義郵費詳細章程附郵立寄上海南陽橋北三三二號洋房 甲B2153

## 收買字畫

有將近世名人字畫平價出讓者每晚送雲南路二百十四號面議

## 廣生隆批發

改良雲紗熟紗拷綢 江西路中和里三弄 2596

## 美洲華僑華興實業公司聲明

鄙人爲華興實業公司代表回國勘踏地土專一振興祖國農業爲民生之主義現踏得安徽省盱貽縣明光鎮土名天門陳前經粵羣安公司開辦有年因無資進行各股東願將粵羣安農業公司出資與華興實業公司承受由本公司代表曹起謀君與粵羣安公司總協理商定當即於四月廿二日在總局寫立賣契交易清楚所有粵羣安公司舊股東一切轇轕當衆理妥自在總局聲明之後粵羣安公司一切田產廠業由華興實業公司執管保護恐各界未遇知特此聲明此佈 甲B2160

## 注意

今有織毛巾機件全套出讓計開木機四十一架鐵機兩架統紗搖頭車各一部軋毛巾機一架其毛巾機一架另餘機器大小有件一應俱全意斯業者請投函申報第五十四號信箱可也 B2955

## 遺失派司

今有內地派司一紙第二四七八七號內載雙單繭三百四十九包計五十六担六十一斤除報過二十三担四十九斤外此派司現巳遺失當向關上聲明另補如有拾得者作爲廢紙特此聲明 南灣路十六號通記啓 甲B2163

## 遺失棧單聲明

五月十八號卽陰歷四月十一日由新老益和兩店向永泰和上英美煙公司棧房出貨大英牌香烟棧單第六第七號兩張遺失無着當卽報明永泰和掛失咨請該棧房取銷作廢請中西各行號若見此單出現切弗受欺恐未週知特登申新兩報聲明 新益和老益和兩號全啓 乙B3070

## 聲明遺失

鄙人於庚申三月念八九日繳上海華豐紡織公司股銀共二千五百兩取有第三十六八十六兩號收據兩紙茲因遺失除向該公司掛失外特登申新兩報他人拾得作廢 黃涵記啓 甲B2102

## 存摺遺失

今失去浙江興業銀行儲蓄部第四千八百八十五號存摺一扣計洋二百元業已函知該行外特登申新二報申明作廢 倪志清白 甲B2191

## 受盤聲明

茲有法界寧興街口恒興成米店現因前東無意營業願將生財店底貨物完全盤與張瑞元君接盤爲業加瑞記牌號如有恒興成一切往來人欠欠人均歸前東理直與瑞記無涉特登申新兩報以免後論 恒興成瑞記啓 甲B2192

## 推盤聲明

啓者法界八仙橋西首門牌第五十八六十號同有豐塑記烟紙店現因股東無意營業願將本店全部生財器具店底貨物一併遷中定價即于陽歷五月十九號盤與永順裕烟號承受營業本店名下以前所有與人往來存欠各項担保及轇轕未清情事均歸本店舊東自行理妥概與永順裕烟號無涉特登申新兩報聲明俾衆週知 同有豐塑記煙紙店謹啓 3081

## 受盤聲明

茲有法界八仙橋西首門牌第五十八六十號同有豐塑記烟紙店現因前股東意圖別業願將同有豐塑記生財器具店底貨物一併遷中定價即於陽曆五月十九號盤與永順裕烟號承受自行營業如同有豐塑記所有與人錢銀貨物兼人欠欠人糾轕各種之事概歸同有豐塑記舊股東自理與永順裕煙號無涉特登申新兩報聲明以免後論 永順裕烟號謹啓 乙B3082

## 盤店聲明

茲有法界西門安納金路八十五八十七號震元堂藥店現因前東無意營業願將店中生財底貨等一併遷中交價於陰曆四月十三日盤於震元仁記承受爲業如有震元所有欠人人欠轇轕等事概歸震元前東自問與震元仁記無涉特登申新兩報聲明以清界限 震元堂仁記特白 甲B2190

## 受盤聲明

永順利雨記主人因無意營業將店底生財盤與文記爲業所有人欠欠人登報前歸雨記理清與文記無涉恐未週知特此聲明 永順利記白 文記 甲B2188

## 並未受抵聲明

昨閱申新二報所有陳龍孫登載祖遺地產由王壽芝君經手抵押與玉器公所云云敝公所閱悉之下不勝詑異當經司董等調查明確全無此事特此聲明 珠玉公所仰止堂韞懷堂全啓 乙B3122

## 寶和洋行 禮拜三四拍賣

### 頭等住宅

准于本月十八十九兩日每日上午十點鐘接下午三點鐘在霞飛路三百零一號住宅拍賣 內客廳 書房 大菜間 寫字間 樓上房間 客廳 織絨 翡翠 玉器 磁器 彈子檯 全銅高 古銅 油畫 京泰 頭等木器 紅木雕嵌 康熙古銅 留聲機器 天文鐘 四百天鐘 銀料 德國大銀箱 白磁漆 汽車 電扇各種汽風 浴缸面盆 打字機 球檯鐵床小孩床 景泰花盆 法國七坐位四只汽缸汽車一輛 寶和洋行啓 D394

## 被竊遺失出貨單作廢

茲被竊遺失浦東隆茂棧生花衣出貨單數紙詳細列下 號碼二一二二七H期本年一月一日計生花衣六十件存第X二生內 號碼二〇八七三日期本年元月十八日計六花衣一百二十件存第X 4棧內 … 以上各單均係江扶花記新衣 倘有人拾得作廢並向該棧另補給新單如有拾得原單送還者當給予相當酬金此佈 廣東路A字七號隆茂洋行謹啓 C B496

## 遺失莊票

今遺失永安莊本票一紙第八百十五號計二十一期洋五百元已向該莊掛失倘有中外人等拾得作廢特此登報聲明 楊百全啓 B乙3075

## 遺失招商股票

茲因遺失余杰記名下招商局老股票四股由五千五百十一至十四號業經報明招商總局掛失作廢補請新股票幷發案會審公堂存案無論何人拾得此票均作無效特此聲明 余阿松白 B2637

## 聲明遺失

昨日下午六句鐘在四馬路無軌電車竊去皮夾一隻內有郭萬裕戶恒大紗廠己未年六月十二日恒字第八號股款一千元收據一頁又有南洋兄弟烟草公司郭孟璞戶第二二七七號股款一百元收據一頁隨向兩公司掛失已頒新據又江陰支申中國銀行二十期洋二百元又江陰支申滙祠莊票二負二十期二百元已拍中報至該號止根地銷又夏志卿戶大滙華紗廠股款銀十兩恒字第五百十一號收據一負無論中外人拾得作廢無效特登申報新聞報佈告 郭孟璞啓事 B2171

## 瑞和洋行 禮拜一拍賣

十六日下午二點半鐘在本行拍賣 洋紙 七包 布帶 二十寸 閥膠 顏料 毛巾 七寸九寸八寸一桶各色油漆百餘桶臭藥水各色鉛粉雙線短衫女衫象皮靴香烟紙烟照相紙咖啡以及另件雜物不計此佈 D390

## 禮拜一拍賣 遺火貨

### 魯意師摩洋行

始創自同治三十年即一千八百七十四年（英）

准於十六日下午二點半鐘在廣東路第五百七十六號萬安祥廣貨店拍賣日前失愼被焚遺下紅木算盤銅水鍮足頭本廠布香蛋銅鎖較練絲襪毛巾茶鐵茶杯皮箱皮枕皮包大洋灶飯鍋牛皮皮蓆枕蕭水傘毯子絨衫檯刷銅釘洋烟袋茶菓棉牙一應廣等雜貨並生財衣服鋪蓋物不計此佈 魯意師摩洋行啓 D392

## 每禮拜二不限價 拍賣公平足頭貨

啓者於禮拜二上午九點鐘在本棧內不限價拍賣公平洋行由英國名廠運來老牌定頭各貨按期剩有貨目簿詳細緞明並列各貨樣任客觀看茲將本期拍賣各貨開列於後計元羽綢元秦西緞尺六元絨色花素羽綢花羽布棉呢絨羅緞細布市布原布漂布漂洋標洋紅布等 上海英商瑞和洋行

## 寶和洋行 禮拜二拍賣

准於本月十七日上午十點鐘在本行拍賣 頭等銅床 古木床 董器 計開舊式木櫥 留聲機 大銅冰箱 鐵床 表 香水 金表 衣服 手飾 此佈 寶和洋行啓 D394

## 寶和洋行 禮拜三拍賣

准於十八日上午十點鐘在本行拍賣 紅木雕嵌 上等住宅 古董 油畫 五彩大古磁 五彩花瓶 和合床 大菜間 房間傢私 八仙 一堂 絲鑲 景紗 太窗 書樓 磁帘 椅器 魯意師摩洋行啓 D387

## 瑞和洋行 禮拜三拍賣

准於十八日兩點半鐘在本棧拍賣 羽綢 公平 華記 白素洋紗 元 接頭漂布 漂洋 稍 清標 着棋 三國 祝華 此佈 D393

## 禮拜三拍賣 鉛絲鐵皮

### 壳件洋行

始創自同治九年即一千八百七十年（英）

准於十八日下午三點鐘在虹口祥外號碼頭棧邊拍賣九捆定出一扎拍清銀後限五當八公天付鉛亂天佈二十鐵一和此洋行啓 D391

## 禮拜四拍賣 住宅

### 魯意師摩洋行

始創自同治十三年即一千八百七十四年（英）

准於十九日上午十時在六山路第三十號洋房拍賣樓上間房傢私大菜間書房廚房器具不可 … 魯意師摩洋行啓 D389

在廣西路汕頭路口電話中央三五一五號

# 和平社 笑舞臺 新劇部

（日戲價目）月三特包正二二一 樓角別廂廳角等角　（夜戲價目）月六特包正五頭包三正四二二幼 樓角別廂廳角等角廂角廳角等角童

十五日戲煩演 北京實事 風流名劇 ◀葉少奶奶▶

十五夜戲 二本 紅鬍子

新編名劇 好姆媽

日演最新實事戲

世界書局新出版之葉少奶奶小說看的人都稱讚是本社所演會當頭捧同院秀貞女二妾之血案此劇很可以使得看客二婢可以鳴不平疑問同是女生兩種人爲什麼除却自殘抗同性性外便壓不足以抵一男性的摧殘二二同是妾漾人爲什麼三妻四小供男人作玩具而且只丫頭老太婆的性命犧好做姑爺同少奶奶的想牲哩諸君請此這兩層就可以明自幕戲非看不可的了（末夢景也很有意思）

◉又是新文明劇

好姆媽就是在寧波同鄉會所演的慈善之母四幕戲幕幕有精采描摹婚姻制度與遺產制度上的危險非常之深刻有新少年有文明女有先迷信後覺悟的老太太有老頑固有陰險的小孤孀情節比十幕八幕的戲較有精采演在紅鬍子後面使得雅俗共賞看呀看呼來來來來



# 大世界內乾坤大劇場四月十五日夜戲目

另售座資包廂每位小洋四角　正廳每位小洋二角　手巾小賬分文不取

日戲 粉菊花 張少泉 活水缸（韓金奎 杜文林 李俊 侯）
李春來 陳小三麻子 善甫 紅（侯七 蓮僧 李峰 雲 俊八人 拿 日）
綠牡丹 賣油郎（全本 菊花 紅 筱英）
張少泉 戲 陳菊舫 陳善甫 粉菊花 綠牡丹 落花園 岳母刺字
李春來 陳善甫 翠屏山
綠牡丹 花菊丹 李來 陳甫
張少泉 李春來 粉菊花 綠牡丹 七劍十三俠（頭本 李俊八人 筱三英 小子金奎 麻林文韓社 小活猴）

日夜開映 影戲 武勇長片 幻術 神仙劍 共卅六本 今映第七八九十十一十二本



# 大舞臺

准於四月十五夜禮拜夜初次新演

十四本 宏碧緣

本台之宏碧緣久已膾炙人口遐邇皆知魔力之大無可比喻因一本有一本的精彩情節不同故能使看客百觀不厭以前十三本演唱有一年之久每演必叫滿座故新排之十四本不得不細心研究精益求精以博諸君之雅誼現已排成十五夜准演內中一切特色彩景機關玲巧無美不備奪目驚心與前大不相同可稱破天荒之拿手好戲也今將

# 特優露務 注意 別點佈請

▲石頭攔子能自起自落滑稽可笑大牢間機關傷人令人莫測
▲野獸口中噴出毒水煞費思想香爐內人頭說話神出鬼沒
▲轉扇翻板機關自己行走觀者拍案驚奇
▲棺材爆裂現出特色景緻外加九音聯彈哭靈合唱
最希奇四只箱子將鮑自安放入其中層層套入只只鎖好忽然與數丈高之空中出現如此希奇從未有過末一場大海島怪獸吞人紅雲長老在雲霧中相救 1268戊



# 梅蘭芳

上海實事　（偵探長片）（名勝寫眞）

天女散花　春香鬧學　中國民盜車　西湖風景　大會

均請用中國自製的活動影片

▲新式戲園 ▲團體宴會 ▲家庭喜慶

本館影戲專門技師自聘用本國教習製成多種新劇古裝劇分文字說明有五大時期現製類租惠顧實售風景價目所歡迎均新極克己如承

再現逢第五次遠東運動會本館攝製影片又本館商埠各處會場活動會影業經歸凡該會在滬開成各種活影片者均此外本地片請各地片會君家家未克親臨會場攝得此閱次影片可租日影戲園身所皆能求之凡欲賞圖觀者所攝即此片欲租片者均此請向本館接洽以免被他家捷足先得製版

商務印書館啟 898



新愛倫影戲院 中市愛倫舊址 任美界海寗路

今夜日錄 滑稽片四本 笑片 炸藥（八）（九）礦（四）（大）（本）

接久炸藥礦本院前有英國人所出版之…… 此片後本於各大劇集巫鬼一意臨……（餘不清）

愛普廬影戲院 開設北四川路 海寧路二十號

今晚戲目 最新愛情偵探片 六大本 情海惡魔

並請大戲曲家 男女三位合演 泰西跳舞 （文明新劇）

共和影戲院 西門外方板橋 星期二四及星期日換片

星期日戲目 第五六集 炸藥礦 四本 ◀本六▶ 少婦含冤 （第一二三集） 滑稽一本 星期一戲目 少婦含冤 六本

價目 正廳二角 樓上三角 特別包廂四角 包廂十二元 幼童牛價 每月通集半元



# 小腸疝氣丸

邪伏能囊墜上部製經使痛盒料元料論用驗購氣上桂……疝氣之肝症因寒久入於陰大常不本丸氣……

濟生藥房 626



# 濟生老白濁丸

專治體虛

本醫生欲掃除世間濁症……每料一元二角外埠……濟生藥房 625



普通之症 奇難之症 靈驗之藥

哮喘咳嗽 ……（專治哮喘）……

經年累月新發明之藥名曰「阿斯邁都」此藥服之即止……各處大藥房皆有代售上海仁記路上字一號

外埠函索請附郵票五分當即寄奉不誤 C513

上海縣沈知事給示保護

# 耳聾立聽丸

立愈斷根 ●純陽商標

人陽之中氣不足……鳳生藥房公司照相館寄售……鳳生醫生製 程 615



廣東寶華堂藥房秘製神方

# 止咳定喘平安錠

此錠甘美絕倫……每盒一元……東門河南路
6531

# 全昌

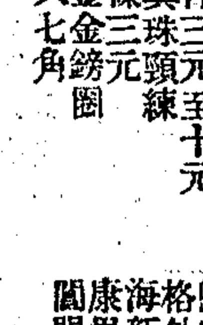

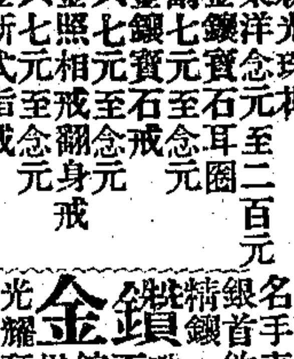

每只眞新光洋花朵珠鑽念耳至元二百元
每只眞金副鑽念耳戒至石七元
每只眞金寶石戒指七元至十五元
每只眞金相照戒指三元至五元
每只眞金式身元
每只眞金新式戒指三元至十元
每只眞金時樣元起
每只眞金挖耳二元至四元
每支眞金頭元
每支眞金香烟嘴半元
每只眞金特別表練八元
每件眞金三元
每條金珠頸元至十元
每隻金鎊元
每只黑金七角

本號專聘名手精製首飾始創以來中外馳名

鑽鋼金白　金托力　鑽金　克眞金

換用不歸海格門 外……戊1878



# 煤汽引擎 出租或出售均可

煤汽引擎用煤汽很省而發力甚大故爲至價廉合算之引擎本行有此項引擎出售或出租儘可請駕臨本行參觀接洽爲荷

西藏路五號 上海自來火有限公司啓



▲今晚聯演各界無上歡迎的五六七八本

# 丹桂第一台

最新排 續著名 唱工 重頭 好戲 各界注意

十五夜聯演五六七八本

# 鐵判官

本台新排了這齣鐵判官……（說明文字）……這變理陰陽懲惡佑善有益世道大快人心的五六七八本請早些預定反正終要看看的好位子沒有多少

今日日戲紳商特煩初次排演義俠彩景好戲

（初次接演十一本十二本）

# 神怪劍俠案

藏平



# 上海大戲院

上海唯一之影戲院 北四川路虬江路口

價目 包廂一元 樓廳六角 頭廳四角 二廳二角

▲今晚戲目▼ 世界新聞 第二大 最新雜誌影戲之選拔名 第一界 康(塔)登(文) 出版 最近著名之情片 最新 六大本 醋娘子 滑稽 頭風流笑話

影片康塔文登出版最新係美洲大女優……



# 永安公司 天韻樓

◉天韻樓又映新長片 2623

▲愛觀影戲諸君注意

凡曾經看過本樓影戲諸君莫不讚稱第一現在本樓所演之叛獄記黑眼罩二長片已將告終茲又運到最新偵探長片奪礦記黑夜人二套每逢禮拜二五輪流更換開映內中情節之離奇機關之巧妙較前二套尤甚愛觀影戲諸君盍興乎來爲酬答惠顧盛意起見入座券仍收一角



聲 提倡 絲竹 舞 京戲 臺

全新頭等電燈並佈景台 新彩電燈行 寓界市餘口頭慶大街後里西汕路 念元

上海山西路即盆湯弄入壽醫藥室啟 640

每洋二瓶 每料六二元五角 外埠郵票通用

※命令※

五月二十日大總統令 內務部呈准署山西省長閻錫山咨請任命徐昭儉爲新絳縣知事、牛葆忱爲汾陽縣知事、馮延鑄爲大同縣知事、李兆徵爲壽陽縣知事、吳潔已爲平遙縣知事、潘祥和爲寧武縣知事、郭學謙爲代縣知事、汪志翔爲崞縣知事、李撫辰爲遼縣知事、熊介爲繁峙縣知事、杜偉熙爲河曲縣知事、鍾英爲定襄縣知事、均照准此令

又令 內務部呈准署山西省長閻錫山咨試署代縣知事盧重慶久經離任請予免職應照准此令

※專電※

●北京電 昨三使議將烟酒稅舉大債、分潤京外軍政費、某使并請續訂吉會路借欵一千萬、

●北京電 財長李因條件不達目的、仍未就職、某使言財長不負欠餉責任、何必更換周自齊、靳頗爲難、

●北京電 三使無天不說出京、但欵不到手不走、政府請派員在京守候、亦辦不到、十九日張宴曹王靳、席間談陝豫督地位問題、甚不一致、二十曹宴張王靳、決暫不更動、免受反動、(二十一日下午四鐘)

●北京電 奉張因張勳巡閱使延不發表、昨夜憤欲行、經靳勸止、

●北京電 奉張雖經留住、餘憤未息、今晨聲言張勳任命段芝貴特赦兩令不下不走、但兩令徐靳仍互推諉、一時尚難解決、故曹王亦因連帶關係、行期又展、(二十一日下午三鐘)

●北京電 三使昨晚駕車未行、保定方面、連電催曹返任、曹令熊炳琦夜車先回、(二十一日下午三鐘)

●北京電 頃外長顏、德代表卜、簽字於中德協約、(二十日上午十一鐘)

●北京電 中德協約簽字經過、首由德代表卜爾熙施爾邁華根納三氏到部、由王景岐招待、約二十分鐘、外長出見、中德各出全權簽字訓令、顏報告畢、卜報告、施宣讀協約條欵、首由顏氏讀中文、後由卜氏讀德文、王氏讀法文畢、午砲響、雙方簽字、飲香檳、各執一分散、(二十一日下午四鐘)

●北京電 閣員除教財陸三長未就外、餘均到署、(二十日上午十二鐘)

●北京電 教職員因新閣對舊閣三條辦法、全部推翻、決再提出總辭職、惟學生團與教員團意見兩歧、現由八校畢業生出任調和、求歸一致、(二十一日下午三鐘)

●北京電 內務部齊任烏澤聲爲秘書、(二十一日下午四鐘)

●北京電 王景春昨就路政司長職、劉景山日內赴吉長會辦任、

●北京電 財李已允暫時擔任、請以一月爲期、並求三使量予協濟、三使亦各口頭許諾、(二十一日下午三鐘)

●北京電 蔡成勳來京允就職、第一師長、商准以旅長楊以來署理、

●北京電 交行股東年會、二十二日在銀行公會舉行、(二十日上午十二鐘)

●北京電 張景惠請撤張家口郵務局長商本安、謂阻撓檢查、鐵士蘭大惱、請加派洋員、(二十日上午十二鐘)

●北京電 有胡仁鏡等組亞州實業公司、專辦中義貿易、請立案、

●北京電 農部將准滬總商會之請、將江海關出口派司、展期二年、以維土貨、(二十日上午十二鐘)

●北京電 遠東政府電政府云、遠東與黑龍江省所訂條件、日內行將批准、本政府爲施行起見、頒發緊急命令如下、一滿洲里俄稅關、照華稅率不超過、二准華人由俄境運出金銀皮張、請分行接壤商會周知、(二十一日下午四鐘)

●北京電 吉孫電、今謝軍幾將俄南部遮斷、所有四巴至興凱湖、及哈爾濱航道均入謝軍範圍、是否聽其自然趨勢、抑應會同黑省挽回、請速示遵、(二十一日下午七鐘)

●北京電 甘陸急電、甘邊與三音諾汗接壤之區、東(一日)發現大部蒙匪、侵入東樂一帶、商民紛向武威逃避、此項蒙匪是否與俄黨有關、雖難探悉、其勢洶洶、似有所恃、所用械彈、確係日本所造、由玉門運入、請示應付、(二十一日下午七鐘)

●北京電 滿站電、篠(十七)由烏運到難出一千五百十七人、巧(十八)運哈、牛羊三四千、軍需車二百餘輛、寒(十四)抵塔城、該敗兵即係前次遣回、現由巴奇赤勾來私運軍裝、居心叵測、刻已解除武裝半數、

●北京電 黑吳電、赤軍已將三次備戰計畫定安、俟舊黨進攻、終有劇戰、擬請暫行恢復向日對俄辦法、雙城子設防軍衛司令部、派張海鵬充司令、又赤塔沈領電、赤塔政府、因恰城方面、中央不能負責、驅逐俄黨、特派第二團向恰城進攻、期早肅清、惟以主權所在、除請其停進外、並允我國軍隊、前往攻擊、免生枝節、請速派大軍前往阻止俄黨行動、以昭信用而維國權、(二十日下午七鐘)

●北京電 新楊電、入塔城俄黨敗兵確數千三餘人、有快槍二千餘枝、機槍六架、現一半已解除武裝、一半闖入巴奇赤營內、不允解裝、將有暴動之勢、防務吃緊、已由省派隊往助、請迅撥快槍二千、山砲六尊、(二十一日上午十二鐘)

●北京電 探報巴龍有久據庫倫意、俄蒙匪有槍者約二萬餘人、內漢人十之一、日人百餘名、

●北京電 陳遐齡電、番匪分兩路進攻雅康雅江、已擊退、康定仍在激戰、又昌都番匪、又增數百人、巴安存亡未卜、(二十日下午十一鐘)

●北京電 府院及學生會、均派代表赴津留范、(二十日下午十一鐘)

●北京電 中央又將召集統一會議、三使允各派代出席、(二十日下午八鐘)

●北京電 日代辦函、日政府派博士吉田等六員赴陝甘新、視察農業、(二十日下午八鐘)

●北京電 蒙邊報罵刁作謙吸鴉片、刁延林行規律師控該報、頃有人調處、(二十日上午十一鐘)

●北京電 交部撥去車輛借欵百萬、交趙慶華付恰和聯軍用、

●北京電 昨公園報界聯合會、通過反對日英同盟繼續案、

●天津電 姜桂題藉口籌餉、勸令熱屬種烟、按畝抽捐、

●天津電 磁縣災童、被販賣一百十二人、(以上二十一日下午十一鐘)

※公電※

●盧燾闢謠之通電 各報館均鑒、西南爲護法區域、貴州尤能始終不渝、當爲天下所共鑒、去歲改革以後、復亟亟厲行民治、以樹聯省自治之基礎、與北方政局如風馬牛之不相及、何至有通電協商之事、更何至有派員接洽之事、乃京津某報時有種種無根據之記載、竊以名譽攸關、業經通電否認、近閱滬漢報載竊派代表薛尚銘王裕華等在部接洽、降附北庭、且謂王督助兵攻黔係受竊之請求、爲投北條件中之一、變本加厲、愈出愈奇、凡稍知黔事者、皆知爲袁祖銘之所揑造、絕不至派一乾沒軍餉被劾前督通緝查抄之薛尚銘爲鄂代表、以禍黔人而自禍也、袁祖銘素受王公電輪之恩遇、扶植羽翼、以有今日、乃受北方二十萬元之賄賂、見利忘義、倒行逆施、暗害王公、乞師武漢、不惜糜爛桑梓、一逞其平日之野心、嗣爲旅鄂鄉人通電反對、黔中各界亦復去電痛斥、鄂軍界中之明大義者、更出而阻撓之、乃知衆怒難犯、天理難容、賄通報館、巧辨文過、外以掩天下之耳目、內以啓黔人之疑心、並爲自軍將來乘機觀變之地步、用心至險且毒、其如黔人不受其欺何、除懸賞購緝袁薛以謝黔中父老昆弟外、特此通電、伏希諒察、黔軍總司令盧燾江叩印、

※世界路透電※

◉上西萊西亞問題

▲二十日倫敦電 路透社探悉上西萊西亞叛黨因糧餉俱乏、多懷怨望、時局故又大變、現有脫離國家運動、變爲過激主義之趨勢、糧食缺乏、半由德政府囤積所致、德國此舉、現引起倫敦有責任方面之不美滿印象、

▲二十日巴黎電 小巴黎人報云、法總理照會英國、允在波洛業召集高等會議、但附有上西萊西亞問題須先協定後再開會之條件、

◉美國參與高等會議之解說

▲二十日倫敦電 駐英美使哈維氏所發渠將參與高等會議之說、聞者異之、蓋前國務卿柯碧氏在職時、曾拒絕與聞波蘭事件之請求、而休士氏就國務卿職後、復於五月十七日照會波蘭、聲明駐歐美代表不參與上西萊西亞問題之討論、因此問題純爲歐洲事也、昨哈維氏聲稱美總統准其參與高等會議與聞上西萊西亞問題之討論、殆如日前路透社華盛頓電所傳哈維氏僅奉命出席旁聽、庶上西萊西亞事有礙及美國經濟利益之發展時、得以保障美國經濟利益耳、

▲二十一日倫敦電 據紐約來電、華盛頓當道聲稱、美國出席於高等會議之代表、現僅積極參預與美國利益大有關係之問題、官場對於英法間意見之參差、嚴密注視、聞此事美政府完全表同情於英國、將於必要時發出此種同情之正式表示、

◉拉門德之對華談話

▲二十日倫敦電 對華銀行團之英國團宴待美總代表拉門德氏、與宴者皆有名人士、愛狄士爵士演說、謂今日之問題、含有與世界和平有重大影響者、莫過於東西關係之釐定、英美兩國對於此事、應彼此相諒、銀行團並未完全勝利、但於計謀消除混合利益之困難、已可謂盡人類之智力、當銀行團合同簽定後、列强遭遇世界市場之紊亂、中國南北之失和、故銀行團恐一時尚不能活動、但乘此養精蓄銳、以圖將來、未始無益、銀行團不欲直接或間接干涉中國之內務、中國之政體、當由中國自決之、銀行團對此毫無成見、銀行團所關心者、僅欲見一有統治能力之政府、非俟此種政府成立、則充建設用途之金銀供給、必須大加限制、拯救中國之舉、須由華人自己努力、始克有效、故銀行團乃邀中國銀行團之合作、請其參與討論、俾將來能力充足時得肩荷擔負一部分、中國銀行今已組成團體、其宗旨之一爲供給國家之借欵、此項新運動如能引起國民之積蓄、供國家之用途、則對華銀行團之目的可謂已達、(衆歡呼) 愛狄士爵士又謂中國南北之爭點、多屬虛幻、當此中國商業與入稅日見加增之際、斷不能指爲有內戰也、中國處共和政體下之進步、殊堪注意、如殘刑之廢除、報紙之自由、教育之擴張、婦女之解放、皆足爲證、彼對此道德程度若是之高之國、不爲失望也、(衆歡呼) 拉門德氏答詞中言及日本取銷對銀行團保留案之成功、謂此項取銷、大有利於日本、彼信日本銀行團將如他國銀行團之以誠信行事、拉門德氏又謂彼游華之際、對於華人性質之堅毅、及其勤儉誠摯、殊爲感動、竊信中國前途之有望、雖在北京所遭之困難、極足令人阻喪、良由政府各部不能和衷共濟所致、拉門德氏末謂彼意中國必決計向銀行團磋商借欵、

◉英報之國內銀行團借欵評

▲二十日倫敦電 英國海外商部已接到北京寄來中國銀行家締結鐵路借欵之合同一份、財政報評論之、謂此項合同乃穩固而有進步之辦法、以國家眞正發展爲趨向、華人供給購買車輛之經費、當可使英國製造家之欲供給原料但不欲受中國財政之糾紛者獲其益也、

◉法議院之外交辯論

▲二十日倫敦電 法國衆院外交政策之辯論、現已展至本月二十四日、故在此數日內高等會議未能舉行、

▲二十日巴黎電 衆議院辯論外交政策時、仍有人譽議賠欵之不足、德國出口新稅之無實效、及倫敦大會所議之其他辦法、賠欵事務大員則爲政府辯護、謂抨擊之言、過於事實、倫敦協定、頗爲穩妥、

◉各國近事記

▲二十日羅馬電 外交大臣斯福柴伯爵已綏赴波洛業

▲二十日巴黎電 今日巴黎交易所英金收盤價每鎊元佛郎四五·〇〇、

▲二十日倫敦電 棉紡業工人聯合會已決定使其會員投票公決願否罷工、抑接受減資百分三十之通告、本月二十八日左右、票可投畢、

▲二十日倫敦電 官場消息、英國呈報註冊之失業工人現約有三百萬人、此外尚有百餘萬人從事短時之工作、

※太平洋路透電※

◉中德商約簽字

▲二十日北京電 中德商約今日午後已在北京簽字、內附德國聲明書、(一) 德國表示對於廢除德人在華領事裁判權之願意、(二) 德國表示未能將山東權利交還中國之歉意、(三) 德國擔任履行由凡爾塞和約內中國條欵發生之義務、(四) 德國擔任將北京德人兵埸交還中國、(五)德國擔任償還在華德人收容費、正約條件共七條、(一)中德互派外交代表、(二)中德互派領事、(三)載明相互的旅行居住貿易權利、與中德人民生命財產各服從所在國法庭之管轄、中德人民繳稅不得超過所在國本國人民所納之稅、(四) 載明中德各有稅則自主權、惟此一國人民所納進口稅出口稅與通過稅不得超過彼一國人民所納之額、(五) 載明上述聲明與本約爲將來正式條約之根據、(六) 載明本約用中德法三國文字繕成、遇疑義時、以法文爲準、(七) 載明以中德兩政府通告本約業已批准之日、爲本約發生效力之日、德代表照會如下、此約附有雙方互換解釋此約某項條件之照會、(一)關於本約內第四條中國得適用凡爾塞和約第二百六十四條、除賠付中國戰事損失外、德國並償還德人在華之收容費、願繳付如下、(甲)一部分爲整數、等於在華德人產業已清理者收入之半、及在華德人產業已沒收而未清理者價值之半、未清理之德人產業、其半值爲四百萬元、(乙)餘爲津浦鐵路與湖廣鐵路債券、(三) 本約批准後、華人在德之產業、即行給還、(二)德國援助在德之中國學生、中國外交總長對於德代表詢問各節、答覆如下、(一)中政府允完全保護在華之德僑、並擔任如德國予中國以同樣待遇、中國不再沒收德人產業、(二) 關於德人之訴訟事件、由新式法庭依據新法律審理之、並許德律師襄理、(三) 中政府對於會審公堂之德人案件、願設法保障公允、(四) 本約批准後、對敵通商條例即無效、所有德人商標、如重行註冊、即可有效、而關稅於國定稅率未實施以前、依照通行稅率繳納、(五) 中國無加入協約國清算所之意、又中國對於德國擔任以整數償付賠欵一部分、故允不再沒收德人產業、俟賠欵收得後、中國願以清理德人產業所入之欵及沒收之產業、一律給還德人、中政府願與德華銀行及井陘礦務局討論解決方法、

◉征蒙之進行

▲二十一日北京電 張家口奉軍現準備前進、征蒙軍不日即將出發、征蒙之主要目的、仍在驅逐恩琴於外蒙境外、蓋恐蒙人自己無力爲之也、中政府對蒙政策、則未更變、將照政府前宣布之辦法、與蒙人和平解決、

◉鐵路紀事一束

▲二十日北京電 粵漢鐵路株衡一段之工程、不因交通總長易人而受影響、該部仍擬月撥四十萬元以充建築費、

▲二十日北京電 京綏鐵路定六月一日行開車禮、觀禮者將於五月三十一日午後九時四十分由京乘專車啓程、一日午前九時抵綏遠、

◉北方近事

▲二十一日北京電 教育會星期四日議決懇請列强取銷關於庚子賠欵之權利、而以此欵擴充中國教育基金、

▲二十一日北京電 公報宣布任王景春爲路政司長、

▲二十一日北京電 日飛機擬由東京飛至長春之舉、已無限期展緩、因沿途降落場所頗難擇定也、

▲二十日北京電 賑務處不日將改爲防荒委員會、改定之後、賑務處會辦陸徵祥將由京赴國外旅行、

※國外要聞※

◉巴黎通信 (昭昭)

▲法國凱旋門下之無名軍士墓

巴黎凱旋門、爲代表法蘭西立國精神之大建築物、平達九逵、集中於此、最近五年大戰爭告終、聯軍戰勝德奧時、當門環繞之鐵索、連鎖五十年不開者、忽焉解放一次、任凱旋軍士、由九逵大道中正向門樓之大軍隆道 Avenue de la Grande Armee 直入巴黎、爲法蘭西最近極大盛典、本年二月下旬、凱旋門下、忽增一不知名之法蘭西陣亡軍士墓、此軍士靈櫬、係就全部法蘭西陣亡軍士墓地、任選其一、以代表一切陣亡之法國軍士者、此種設施、用意至深、而法蘭西此後過凱旋門下憑弔之人、必見摩肩接踵而至、且凱旋門爲全城車馬綰轂之區、登凱旋門而望巴黎、尤爲春秋佳日勝游佳會、有此無名軍士墓、其足爲歷史紀念地增光彩、更無論矣、在此墓未告成時、中國駐法使館、首先向法政府商訂日期、擬獻花圈表敬意、因各國派代表致敬、乃意中事、中國與法蘭西友誼甚切、非先爲之、不足以動一般人士之觀聽也、

二月二十七日、爲無名軍士墓完工後第一星期日、巴黎

立愈傷風咳嗽良藥 杏仁精

杏仁潤肺止咳 化學提取精華 杏仁功能潤肺止咳、爲中西醫藥學界所公認、本公司採選上等杏仁用化學提取精華製成、藥半功倍、專治傷風咳嗽、鼻塞涕流、夜不安寐等症、此藥消痰潤肺止咳定喘、立見神效、久咳氣喘服之亦效、定價單料每瓶大洋四角、雙料每瓶大洋七角、六料每瓶大洋一元四角、外埠函購即班回件、倘郵滙未通之處、郵票亦用、如購一瓶至四瓶、二角五瓶以上、服法另有仿單、外加寄費一成 總發行 上海英大馬路盆湯弄口 分發行 杭州清河坊巷大井巷口 大生公司

大批古物寄售

本堂寄存古物甚富、銅器則上自商周下迄兩漢、瓷器則上自北宋下迄清初、皆係極眞之品、非有古籍可證、即有銘識可還、無一疑似之點、此外玉石竹木或雕或琢、以及天然品如英石端石大理石菊花石之類、無美不備、統計不下二百餘件、且多航航大器、各有錦盒裝置、尤便携帶遠行、運因烽火連年、金融枯竭、收藏家影響所及、勢不能不割愛出售、寄存本堂、懇爲介紹、竊以中外人士不乏鑑賞名家、如有願備鉅資承受者、希即枉駕長沙四堆口四號陳宅參觀並面商一切、惟於就道前數日務須飛函通知、以便在家恭候、庶免他往致失歡迎、是爲至要 長沙陳氏晚香堂主人告白 B1731

聲明影射

啓者小行開設滬上已數十餘年所出各牌肥皂均貨眞價實遐邇聞名前有不法之徒假冒小行牌名將劣皂在內地一帶混售似此故態復萌情殊可恨除派人四出訪查及登申報新聞之外如一經查出立即送官嚴辦勿謂言之不預也特此聲明 一千九百二十一年四月十四號上海二馬路祥茂洋行告白 Z2710

千金調經丸

此丸專治婦女經水不調、或多或少、經期不準、或前或後、經來腹痛、血塊、小腹脹痛、經閉不通、血虛、以及冷經、倒經、面黃肌瘦、四肢無力、並服補身丸、白帶淋漓不止、另服白帶丸、每盒價洋一元、每料六盒五元、雙料每盒二元、功效甚速、外埠函購寄費加一 上海四馬路丹桂第一臺對面 濟生藥房 醫生伯英 乙633

科學的根治花柳病

梅毒 斷根注射純正德製獅牌六〇六、九一四、每針十五元、老手注射、無痛無後患、收費極廉
白濁 新淋新藥數日即愈、久淋用電熱機根治、因淋菌對熱無抵抗力、氏40度則死、故功能殺菌、且可吸收浸潤之病巢、恢復性之尿道
橫痃 X光線療治
腎虧 電機照消、新藥注射
新藥 無痛 注射 包愈 中和醫院 北浙江路67號 二等留日醫學士李安和

特請注意

啓者本號開設漢鎮數百餘年所製各種丸散膏丹均選道地藥材所以服之均有效驗邇來人心不古欺詐萬端近有不法之徒僞造假藥冒本號牌名朦混漁利現經禀官秘查發覺從嚴究辦僞藥悞人遺害甚大特此通告各界惠顧諸君務希注意爲要 漢口葉開泰特啓 26

痔

立愈肝胃氣痛新藥 肝氣散

肝胃氣痛、俗稱心胃痛、其實病在肝胃、與心臟無關、得病原因、不外食積氣阻所致、痛時如刺如絞、或時痛時止、或日夜無定、或食後作痛、此散能平肝健胃止痛、運氣消滯利濕、功效如神、每於痛時即服一包、每日早晚三餐食後服二包、久服水逆下重者加倍服之、能除病根、無病者服之能健胃消食、詳細功效另有仿單、函索即奉、價目大盒四十五包大洋二元、中盒念包大洋一元、小盒十包大洋五角、外埠函購即班回件、郵滙未通之處、郵票亦用、另有批發分銷章程 總發行 上海英大馬路盆湯弄口 分發行 杭州清河坊巷大井巷口 大生公司

仙品 馬寶治癲如神

上海京都天寶齋 眞正西藏馬寶 專治文武痴癲 痰迷心竅

舖設上海二馬路西鼎新里內京都天寶齋遠埠函購郵局安便分自備 試驗萬眞 經驗如神

馬寶能有的人經云治痴癲第一對症本齋濟世存心不惜千金採得眞正以救世人其性能入心肝脾肺腎專治百樂罔效之症惟各種文武新舊痴癲發狂一作呆不以及猪羊瘋錯亂失心服之最有奇效諸醫束手危險萬分只須一服立愈如有癲狂因痴癲之症或以悲恐或痰迷心竅則自語或笑或哭狂叫弄眼糊塗作事不知羞恥...(部分不清)每料五角...

京都天德堂 三代專家

包治霉門 出保單 一貼 餘包 醫

特備男女病房 宿養病人 自便 招待 用藥不煎湯 便往來 隨公事 不悞

毒症世人皆知有楊梅結毒、魚口、白濁、橫痃之分、不知得者有濕熱邪火、職精傳染之別、毒治不早、若不按症施治、偏服藥毒有若名下疳、五淋、梅毒、傳染、便毒、白濁、魚口、橫痃…(部分不清)本堂另有妙藥秘方、大醫士專科、包醫各種楊梅怪症、無論男女老幼、新舊病症、隨到隨醫、一診一元

注意 漢口葉開泰廣告

本店開設漢鎮鮑家巷三百餘年、甲寅六月因屋朽遷至大夾街陶家巷口交易、照常營業、聘請公正友人經理本店、均不干涉以一事權、且各房月費亦有定額、外不能私取分文、近因人丁日盛、家用有額、倘有子弟假托本店牌號向親友各處借貸物件、本店一概不承認、恐未週知、特此廣告、情此係個人交涉、請向本人理論、與本店經理人及其伯叔兄弟毫無關係 B2653

中西醫藥函授學校第九期招生

本校創辦有年成績昭著現屆第九期招生備有詳章及中西醫藥合參講義目錄表醫藥成績錄等裝訂一厚冊欲索取者須附郵五分上海西門方浜橋中西醫院內 B1790

士女、齊往凱旋門下、下午二時前、即有中華五色國徽、由冠蓋雲集中、飄揚而至、執大旗前導者、爲中國少年軍士、以某軍校殿之、次爲中國留法諸女士、以鄭女士殿之、次爲法京內外之留學同志、及使領館人員、駐歐高監督、駐法陳公使、駐巴黎廖總領事等行最後、隊中人有執旗者、有携花圈者、或軍服、或常服、或大禮服、不雜一外國人、不舉樂、不揚聲、不於事前傳布報紙、備極嚴靜、法政府派兩武員在場招待、中國代表演說者四人、某軍校代表軍界、前天文臺主任高監督代表教育界、鄭女士(毓秀)代表女界、陳公使(籙)代表政府、均用法語、鄭女士演說要旨、爲此無名軍士此無名英雄、實足代表法蘭西人「不居功不好名犧牲一切大公無我」之眞精神、故不欲以眞姓氏自顯、而長此爲無名之英雄云云、陳公使演說要旨、略謂爲國犧牲、乃神聖高尙之行爲、乃中國人所最尊仰之事、我中國人恒以尊親敬祖爲天職、推擴言之、中國之成、本屬祖宗艱難締造之力、今我法蘭西人士、所恃以救法救歐救全世界人類之眞精神、旣隱藉此歷史紀念地而表示留存、則後此之世界、有過而憑弔者、安得不深念大戰中法軍士與各國軍士犧牲之偉烈歟、我中國人亦猶是、今日見此無名軍士一坏土、而施其敬禮、不啻身登關羽墓、而敬禮中國之大英雄、此大英雄、法大將福奕氏名言、固嘗稱爲全世界武士之同胞、全世界人類之赤子矣、而本代表更進一義、嘗謂曾爲文明保障、與全世界之救星云云、言時即以中國政府追贈之四等文虎章、安置墓前之十字牌上、此後數日、各國代表、相率詣謁、幷有元首親臨者、觀衆之多、且繞凱旋門數匝、喧傳遍都市、哀榮備至、

中國留法學生聯絡感情之機關、在歐戰前頗完備、近數年來、稍見頓挫、以記者最近調查、中國留法學生會、現又重行組織、會於三月二十日午後開籌備會一次、其大團體未成立前之局部組織、較著者有四種、㈠爲留法學生青年會、每星期六晚、在全宅聚會、全君爲天津全校長之弟、曾在北美留學、最能熱心公益、其會刊名「新聞摘錄」、每兩日發行一次、用謄寫版油印、每兩月收費三佛郎、巴黎大學旁南京蕭錦棠開設之中華飯館、即有此會刊、按期張帖、㈡爲留法學生體育會、現因開辦未久、先設足球部、每人徵收入會費四佛郎、月費一佛郎、㈢爲勤工儉學者同盟、乃苦學生相助之機關、惟未詳其內部辦事程序、㈣爲留法勵學社、頗具極大志願、現正從事籌備、擬聯合全部留法青年同志、成一留法學生會、其宣言書、極有條理、此事果成、實足爲海外留學界、別增一敬業樂羣之良會、且我中國人士、近年人人知愛其國、如歐戰前分畛域存私見之故習、自可掃除淨盡也、

# ※國內要聞※

## ◉北京通信

▲新內閣最近之形勢　(直言)

新內閣之閣員、業已紛紛到任、惟尙有一二人因條件關係、尙在觀望中、連日各部長、周旋於酒食間、異常忙碌、所謂新內閣之大政方針、固尙未有所發表也、

李士偉初受任、因曾來電力辭、然其留京之親信者、會用天津電話詢李行止、李告以必就、但欲稍留數日、以覘輿論之應付如何、今李果來京矣、雖仍自謙謂不敢就、又謂止能擔任二十日、然皆面子語耳、李在津時、早爲上任預備、周輯之龔星澄皆允爲援助、說者謂李此次來京、携有五百萬借款借來、(以中日實業公司名義向日本借得者)、據吾人觀察、無論此五百萬之款未必可恃、即確有其事、而在此端節前、至少須有千五百萬、方能安渡、且近日京津空氣、反對日借款甚烈、學生復有將大游行之傳說、惟此等現象、決不足以減少其上台之興會、昨李對人言、借債不難、但必有確實擔保品、且需補足前此借款之擔保品、又以世界金融關係、借款條件必苛、利息必大、吃虧必甚、亦實無可如何云云、最近傳李就任之期、爲二十一日、屆時當必不再延期矣、

范源濂自被教職員攻擊後、已決定不幹、學生方面、則恐范去而逆傳來、教育更不可設想、故公函挽留、北京學生聯合會與八校聯合會、各有公函范氏、學生會函云「北京國立八校、停課已二月、荒廢學生學業、喪失國家體面、此固先生所深悉、無庸贅述、比者解決方法、稍見端倪、徒以教長虛懸、負責之人、以致上課無期、殊爲惋惜、本會爰於五月十九日開會討論、僉謂教育人才、頗難與選、先生爲學界名宿、海內欽仰、數長教育、駕輕就熟、苟能允肩重任、則全國教育有整頓革新之希望、至於教潮、雖八校教職員於先生略有微辭、尙無惡感、八校學生素所欽遲、故先生一長教育、京師教潮、可以早日解決、莘莘學子、得能速復學業、不再坐廢光陰、固本會所期望、亦先生之初願也、敬祈允任教長、不勝感激、」八校學生函云、「溯自國立八校停課以來、迄今兩月有餘、求學光陰、付諸流水、言之痛心、現內閣改組、特任先生留長教育、學生等方冀教育指日恢復原狀、今聞先生有辭職之舉、伏念已去之日月、無法挽回、目前之教育、一髮千鈞、先生不出、中國教育更不堪問矣、夙仰先生道宏學富、總不至過拂學生等殷殷盼望之誠、急盼大駕即日到部、力拯危局、則數千學生、馨香切禱者也、掬誠上請、佇待旋旌、」此函雖出、而范氏已携眷赴津、蓋萬不肯來矣、明日(二十日)十二時之政府答復、即教潮之大樞紐、亦即教長問題爭執之點也、校長教職員、有主張以張志潭兼者、其意何在、非所能知矣、

蔡成勳要求以陸長兼任師長、意仍在得督軍也、現熱之地位、已允與秦華、蔡就任、則姜之蘇皖贛巡閱、張之特別區巡閱、秦之熱、皆將同時發表、此事在那宅宴會時決定、奉張宣言曰、我北洋派今無主腦、非所以自固之道、曹三哥年高望重、以後有事、吾儕當惟三哥之命是從、衆稱善、曹氏經此一番恭維、故對張提出之要求、不便反對、其議遂決、但此後有無變更、亦不能預料、蓋今日要人、往往在酒席上滿口允諾、散後即不承認、其例甚多也、

## ◉陸財兩長就任之條件

新內閣閣員、截至昨日(十九)止、已多數就職、所未到部者、祇教育財政陸軍三部、陸軍之蔡、當命令發表之第二日、即出京赴津、並無辭職或就職之表示、靳氏一再派人赴津勸駕、蔡氏始終無具體之表示、惟謂遲數日再行入都、蔡之觀望、原因有二、㈠爲陸軍總長與其他總長不同、而且自度其資格、並不在各省萬能督軍之上、故事前非得大多數督軍有賀電到京、藉作贊同之表示、則不敢貿然上臺、㈡爲空空洞洞之陸軍總長、究不如師長之有實力、故對於原任之師長、不願辭去、且有以陸長而兼師長之要求、更進一步提出以該師調駐南北苑之條件、徐靳均謂不可開此先例、故蔡之就職尙待磋商、財長李士偉來京後、經張志潭氏再三勸駕、已有就職之表示、但祇允擔任二十日、要求靳氏於二十日內速覓替人、蓋二十日期滿、正值舊曆端午節關、如屆時籌不到大宗款項、以應付各方面之索債、則仍將一走了之也、李氏前夕於某宅與新閣員聚談、謂予實無能力、支此百孔千瘡之財政局面、各省欠餉、已在一億以上、而庫空如洗、抵押品全無、且今後借外款、亦頗多困難、況世界金融奇窘、今後借款利息必大、吃虧更甚、所有以上問題未解決以前、本人實不能擔此重任云云、聞李在津時、曾以某公司名義、進行五百萬借款、惟午節中央政費、預計至少之數、亦須在一千二百萬元以上、始能度過、即使李五百萬借款成立、亦不敷尙鉅、職是之故、所以李氏態度、尙在猶疑中也、

## ◉京教潮收拾無望

北京教育界因政府對教育經費、一再失信、上月三十日閣議所決辦法、迄未實踐、致校長團憤而辭職、教職員則發最後之宣言、大有不可收拾之勢、茲據遼東通信社消息、上月三十閣議四項辦法、原係前交通總長葉恭綽所擬定、惟時閣議席上、財教兩部均係缺席、葉氏爲維持教育起見、特電邀財政朱次長教部陳司長陳秘書到院討論、當將所擬辦法通過、並訂明此後交部所撥之教育經費、財交教三部均負有保障之責、此議決定後、遂由教部通知各校長、請轉達教職員、一面由交部將應撥二十二萬元之款、立即撥交財部、轉撥教部發給、教職員方面得此消息、均認爲滿意、因有宣言復職之舉、經費問題、至此方告一段落、惟該項經費、雖經交部撥交財部、但因教長范源濂業已辭職、拒絕領款署名、部中又無人敢負領款之責、以故停頓至今、刻內閣改組、雖已發表、而教長一席、尙未解決、教部旣無人負責領款、財部亦未敢將此款撥出、故此事在教育總長未決定以前、恐不能得一解決之法、

因教育經費問題、旣陷於不可收拾之境、褱下國立八校學生、即籍隸南方者亦紛紛整裝歸里、就中以工專爲最多、因該校學生皆寄居校外、費用較重、男女高師則以不需宿膳之費、出京者較他校爲少、北大離校學生、已達千人、故各校皆呈凄凉景象、國立罷課八校學生臨時聯席會、是爲學生方面爭教育經費之最高機關、但此時各校均不能召集全體大會、故該會除文字上予教職員以援助外、若欲舉行羣衆運動、事實上恐難辦到、數日前該聯席會議決聯合校長團教職員及中小學生、爲大規模之請願運動、但校長團已提出辭呈、在勢已不能參加、而教職員又因此事與學生方面小有衝突、對於此項運動之提議、業已表示謝絕、然學生聯席會期在必行、將於一星期內聯合中小學生、大隊赴國務院請願、作第二次之讀書運動、惟八校留校學生、贊同此議與否、現時尙在不可知之數、又據學生某君云、本星期日將有大批同學被遣還鄉、故日內即得解決經費問題、恐本屆學年考試亦不能舉行云、

## ◉旅京蘇皖贛人再請裁巡閱

蘇皖贛巡閱使在政府任命王士珍之時、三省人士、已擬次呼籲、上書政府、請明令裁撤此缺、迄未得政府應允、現當局以王士珍久不蒞任、擬改任熱河都統姜桂題爲蘇皖贛三省巡閱使、連日外間傳說極盛、該三省旅京同鄉、聞此消息、特於日前招集全體同鄉開會、討論對付方法、僉以爲無論政府將此缺任命何人、均一致拒絕、誓不承認、幷上書府院、仍請裁撤蘇皖贛巡閱使一職、以安人心而節政費、茲照錄呈文如左、　呈爲蘇皖贛巡閱使一職、懇請明令裁撤事、竊自前蘇督李純出缺、其甫設而未成立之蘇皖贛巡閱使、迄今未奉明令裁撤、即去年任命之王士珍、亦屢辭不就、幷以裁缺爲請、本會等亦迭次呈請鈞座、明令裁撤、期去官制之贅旒、免政費之虛耗、幷杜野心者覬覦斯銜、成紛爭之局、事經數月、未奉明令、查蘇皖贛三省、其初本無巡閱使之設置、迨政府爲人設官、始創此職、然李純未就職於前、王士珍亦未就職於後、歷時已久、而三省晏然無驚、可見此缺毫無存在之必要、且三省人民一聞有巡閱使之說、即不禁色駭股慄、恐將由此惹起政爭、轉受池魚之禍、尤非裁撤不可、爲此呈請大總統國務總理、俯允王士珍及三省人民迭次裁缺之請、毅然下令裁撤此缺、以安人心而免爭競、以節政費而免虛糜、不獨三省人民感受其賜、國家前途實利賴之、謹呈、

## ◉中日會巡國境之新協定

延琿日軍撤退後、日本小幡公使、又向外部提出兩國會巡國境之要求、茲據外交界消息、此事經外交當局與日使往返磋商、現已訂妥中日兩國會巡國境辦法之草案六款、共十五條、內容專注重巡緝韓僑、與從前中法兩國會訂之安南邊境對汛辦法相類似、此項辦法、須由地方官執行、在協定成立以前、例應徵求其同意、故外部業將該草案全文、轉電奉吉長官、請其擬議具覆、

又據日人方面消息云、間島警備問題、亦係殖民地會議重要事項之一、日政府對此問題、詳籌精畫、煞費苦心、迄於今方始決定自主的撤兵、蓋此項問題、向中國政府提出交涉、無論迄於何時、亦萬難望有歸宿、故日政府決然抛棄從來之主張、擬援維持安南國境秩序中法所結協約之前例、由中日另結一種協約、以維持間島之秩序、此次殖民地會議、業已提出討論、一俟決定後、即向中國政府從事交涉、前者中法協約之所由立、係因安南國境土匪蜂起、取締上諸多不便、故於一九一五年四月、由外交總長陸徵祥與法國公使葛希吉氏、締結一種協約、藉以維持安南國境之秩序、今日本爲警備間島欲結中日協約、即係準此、茲將中法協約內容揭示如下、㈠法國官憲苟探悉中國革命黨或土匪在法國領土內集團時、即應盡力解散、又中國官憲探知以上情形、報告法國官憲時、亦決無遲滯、概執同一之措置、又安南叛徒或土匪集團於鄰接中國之省內時、亦出以同樣之措置、㈡法國官憲嚴禁新聞及其他印刷物、在中印地方宣傳革命及其他反戾中國秩序之一切思想、又逃往法國領土內者、一律令其解除武裝、加以拘禁、㈢兩國官憲應在國境嚴重查禁軍火及軍需品之私運、及其他犯人引渡事項、

## ◉楊增新痛論武人流毒

新疆督軍楊增新近有咨文至國務院、痛論武人專制之毒、其文略云、中華民國十年三月三日、准國務院電開、中華無政府共產黨邢哲文等在滬密設三無學社、鼓吹平民革命、工界中贊成者頗多、希密飭所屬、切實查禁等語、竊自歐戰發生、中國武人主張加入歐戰、其實參而不戰、雖有參戰軍之組織、不過欲擴充私人之權利、以釀成內亂之行爲而已、至於參戰之影響於中國者、厥惟協約國招募華工之一事、華工之應募而赴歐洲者、不下數十萬人、回國者實居少數、其僑居俄法諸國者、無不結黨開會、發行報紙、演說平民革命社會均產無政府諸主義、査各國革命、其動機多發於下、中國革命、其動機多發於上、自辛亥迄今、共和成立已十稔矣、前淸以兵而亡、民國以兵而亂、紛紛擾擾、統一無期、一言以蔽之曰、武人專制而已、中國擾亂、實由武人、問商界有倡亂者乎、曰無有也、問農界有倡亂者乎、曰無有也、問工界有倡亂者乎、曰無有也、是中國之敢於爲亂、使全國無寧日者、不過有勢力之二三偉人、而農工商各界方望治之不暇、絕無附亂者、故曰中國之革命、其動機發於上也、雖然少數之偉人、倡亂於上、使全國之人、水深火熱、而無人不被其害、則各界之人又安能束手待斃、而不思革少數偉人之命、以求保全多數平民之命乎、於是農工商各界之革命、亦必因之而漸起、所謂各國革命、其動機多發於下者、此等風潮必漸漸傳入中國、一發而不可遏、其傳播革命之種子、必以歐戰期間內所招之華工爲萌芽、該華工之在歐洲者、於平民革命社會均產無政府諸主義、既習聞其說、習見其事、及其回國、未有不互相傳播、以期推倒京外政府中不良分子者、幸而國中無大工塲也、假使工塲遍全國、則革命之事必不崇朝而遍全國、然中國雖無大工塲、而華工由歐洲回國者、始而煽惑工界、繼而煽惑商界、煽惑農民、我知昔日革命動機之發於上者、今日革命動機未必不發於下矣、至是而把持軍權政權之少數偉人、乃無立足之地、而中國亦將變爲第二之俄羅斯、四分五裂、雖數十百年而無以善其後、中國前途豈不危哉、今日補救之法、仍望有勢力之二三偉人、激發天良、解除害民之兵、厲行利民之政、或可挽救於萬一、否則平民革命之說、必將實行、非可以一紙空文所能塞源而絕其流也、增新久膺疆寄、與國實同休戚、其所以苦口危言者、非故爲無病之呻吟也、實見禍機所伏、鬱極必發、不能不直揭病根、以相警覺、我政府及各當道、果能共籌根本救濟之法、而有以防患於未萌、則中華之幸、亦即增新之幸也、茲准前因、已飭屬嚴行查禁、並將根本救濟辦法、呈請鈞裁、敬候核奪、

## ◉楊慶鋆改署後之贛政局

楊慶鋆於十四日奉到改署令、即於是日布告繼續任事、並電總統瀝陳謝忱、財政廳長內定劉印昌、因財政總長更動、尙未提交閣議通過、大約日內必見明令、其贛關監督一席、前有書記處長夏同龢繼任之說、茲聞陳督以夏參預機要、頗稱得力、未便遠離、已保開缺九江關監督景啓、(景爲李秀山之師、亦陳之前輩)當前改放黃祖徽時、陳即電請保留、故黃迄未到任、)政務廳長沈祖恩、爲戚揚舊人、楊初因護理、未即更動、現沈已提辭呈、楊允派一稅差以調劑之、(沈本留贛簡任職)現充省署機要處長財廳總務科長郝爾泰、爲楊之左右手、當然繼沈、惟郝向有脚疾、不良於行、且僅保簡任升用、資格尙差一點也、楊又於十四日發表稅局廳員多起、如良口統稅局長曹運鵬、廣昌熊伍、瑞昌李壽會、湖口路股局黃有易、南昌火車稅局張綸、及辦事員胡獻梧蔡漂等、均爲贛籍、幷聞有以政廳長畀諸贛人消息、豫章道尹何剛德、贛南道尹邵啓賢、亦有辭職之說、聞廬陵道尹董錫成將調豫章、其廬陵贛南二缺、高蔭昌夏同龢均有請補希望、一說楊將以此二缺還諸贛人、以爲實授省長之交換條件、未知確否、京代表葛莊、前來贛調和議會兩社黨爭、頗爲出力、楊已商請水利局總裁李國珍、將江西水利籌備處、大加擴充、改設水利分局、即以葛爲局長、李葛同爲研究系分子、委令發表、合羣出而反對、迭電李國珍否認、昨葛致函合羣、聲明運動自治、與個人進退、兩不相妨、合羣則以葛非由衷語、非達到推翻目的不止、今日(十七)開讞言合羣、對楊均表示滿意、楊與社員會晤、亦格外謙恭、但葛之局長、因黨爭關係、一時恐終不易解決也、(五月十七日晚)

## ◉杭州快信

江浙教育協進會、今日(二十一)下午三時在省教育會開會、蘇代表沈信卿已乘早車抵杭、

省憲期成會明日(二十二)開成立大會、現會員已逹二百餘人、前民政司褚輔成・前官產處周金箴・前代財政司蕭鑑均介紹入會、

羅純嘏侵佔西湖湖面案、經省議會一再質問後、省署當令杭縣知事會同水利委員會丈、該羅苑建築地面、比照原買數確係溢出一畝三分七釐三毫零、又水閘湖埠佔用二分七釐三毫零、至今尙未收復、昨省議員鄭邁又提第三次質問、

永嘉知事王家琦、因前在海鹽任內徵收主任陶汝梅僞串舞弊案牽涉、省令到案備質、杭地審廳昨開庭覊審、陶汝梅供有三萬金由王取去、王則諉稱係會計張月仙冒名騙去、現張在逃、諭候改期復審、

大批薦任職劉康孟晉吳廣齡宋丹拱等十一人、前昨兩日先後來省稟到、

台屬臨海請領平米一萬石、現由省署核定米價計七萬七千五百元、准分三期報繳、

▲尙有要聞二及地方通信轉入後頁▼

# ※雜評一※

## 烟酒稅　(默)

以押盡當光之中國。而尙有人人艷羨之烟酒稅。宜乎其爭如投骨矣。政府欲以烟酒稅爲抵債用。三使欲以烟酒稅供欠餉用。各省督軍又截留而視爲禁臠。各徵收官吏又侵蝕而視爲肥肉。可憐哉此押盡當光之烟酒稅。

然而探其究竟。何以此烟酒稅成爲甘美有味之烟酒稅。而爲各方所競爭乎。則國人嗜此甘美有味之烟酒故也。徵愈重銷愈暢國人愈嗜烟酒政府愈有羅掘之希望。使非然者。何以各方覬覦此烟酒稅若是乎。可憐哉押盡當光之國民。

然而揭其內幕則此甘美有味之烟酒稅早已層層剝削。朋分無餘。實際上初無一顧之價値。非特欲供欠餉者失望。即欲供抵借用者亦大失望也。可憐哉。押盡當光之政府。


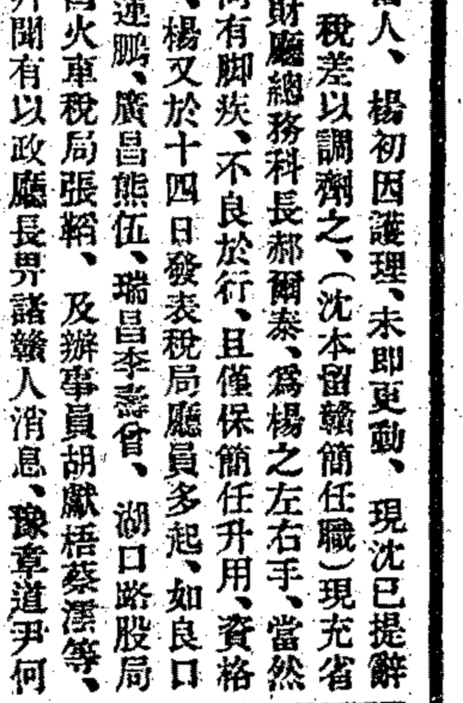

敬啓者拙荊汪氏體素虧弱加之鄙人經商浙省內人主持內政操勞過度時感腰痛頭昏四肢乏力面黃肌瘦延醫服藥毫無效驗適遇友人嚴君賀靈勸服貴藥房黃楚九先生製之九造眞正血頗有奇效並承伊贈謳歌集一冊眞正血仿單一張鄙人檢閱之下確對內人之症隨即在杭購大瓶眞正血兩瓶交郵寄家囑令依法服之未及旬日內人來信服後覺得精神爽快云云鄙人適欲返舍又購兩瓶隨身帶舍連服未罄而病已霍然精神如常飲食加增足見貴藥房九造眞正血誠蓋世之靈藥也聊表數語以申謝忱並附小影祈付諸影印刊登報端以告同病諸君　(下略)　張蓁清啓　(通訊處靖江縣大通號轉)

戰勝病魔

中法大藥房主人大鑒逕啓者僕先天不足後天失調兼之自幼繫於翰墨以致精神衰萎苟稍一勞動即頭暈目眩竟致學業廢棄日鎭愁城了無生趣竊思常此以往必致夭年適有旅滬舍親胡承之君造舍訪余談及貴藥房之九造眞正血頗著奇效僕因賦居鄉間卽函托申友陳子泉先生代購半打初服時亦覺無甚奇效至兩瓶服完頓覺精神爽快諸疾若失今則連日服用精神日見倍增鄰友見者皆稱非吾本來面目矣何壯健若是也僕卽以服眞正血之力告之聞者俱有樂用之意紛紛托人購買竊思僕有今日皆貴藥房之賜也因佈數言以告世之同病者補血藥若九造眞正血眞可告戰勝病魔矣　弟伍文元頓首　(寧波城西望春橋側)　(上海中法大藥房錄登)

九造眞正血價格　小瓶每瓶洋一元每打洋十元　大瓶每瓶一元五角每打十五元

總發行所　上海三馬路中法大藥房　分銷處各埠各大藥房

(元十)

## ＊國內要聞二＊

### ◉開封通信

▲吳佩孚與河南自治 ▲汴學界與新文化運動

近來各省區提倡自治、高唱入雲、不謂災荒·兵燹·之汴省、亦有此種聲浪、隨悲慘哀呼之請願聲而起、不可謂非吾汴三千萬人一線之希望也、查汴省發揮自治之原動力、向推青年學子、蓋當京中鬧「讀書運動」時、正豫省學子致力於「自治運動」之秋、省城自治總所之設立、分子以教育界人士爲多、汴西各屬、青年學子、聞風繼起、日昨河洛一道、又組織一自治講習分所、費用均由各屬自籌、本月十七日、爲該所舉行開學典禮式、吳佩孚是日亦親蒞講演、記者認爲職務上有報告價値、遂趁車赴洛、參與盛舉、該所前門、高搭花圈、綴成「激揚民治」四字、先由所長致訓詞畢、次學界來賓演說、大雨淋漓間、吳副使偕參謀長李濟丞忽忽至、入座後、即起立演說、略謂從來有治法貴有治人、時至今代、始發展地方事業、其要宜先培養自治人才、總期大多數人民、瞭然於自治眞諦、各奮其猛進之精神、爲官治之輔助、樹憲政之基礎云云、語次、手寫「一年樹穀十年樹木百年樹人千年樹德」等語於黑板、反覆推論自治之眞理、而歸重於「實事求是明體達用」兩語、洋洋數千言、歷二時半始止、最後由副使李參謀長演說、其扼要之言、則謂頃吳公關於自治之一切論理、已詳切透澈、無俟再談、鄙人之意、以爲自治學員、宜首重公德心、異日本其所學、措諸實用、方有爲地方民衆發展利益之望、不致徒擁自治兩字之虛名、鄙人不敢自信此語爲書紳之言、竊竊自信爲由衷之言也、該所長即以河洛道尹楊葆元兼充、是日來賓中、學界方面爲多、對於該所以現任官僚兼充、則頗引爲「美中不足」、各學會於次日、即發表意見於省垣報紙上、略謂河南文化之區、自治豈甘人後、歷年旣飽受旱災兵匪之教訓、應有澈底之覺悟、自治而以官僚出之、(指以道尹兼所長)則與所謂官辦自治也、吾曹對此次吾汴破天荒之自治萌芽、當有根本法積極行之、勿太樂觀、而委責於人、學刊連日對此事、亦有所討論、汴學界思想進步、於此可見一斑矣

汴學界近自感受新潮以來、頓洗從前不良習慣、最近學界聯合會所刊新文化運動之報籍、省垣一隅、竟達二十餘類、(外縣尙不在內)女學方面、且有以「勞工」「互助」「博愛」爲本人之名氏者、說者謂女子如是、男生可知、頃河南全省學生總會、演說部、因鑒於省城學潮旋起旋伏、致有一部分青年、或見迫於官廳、或見逐於本校、(指前日國恥紀念學生被逐事)決議由學生自身方面、發起一讀書會、爲「自動自決的敎育」倡和此說最力者、爲省立甲種工業學校、該校學生、素以提倡「職業敎育、輔助人羣、驅除軍政分利蠹民」之說、爲當道所不慊、茲將河南全省學生讀書會旨趣書、宣布如下、(自從那東西洋文明輸入中國後、許多的革新家、便知擱起陳編舊說、願與世界學者公開研究、五四而後、迄今已少蘇我們愛國念頭、我們中國新文化、就從此揚波競瀾、各界亦漸知覺悟、進化的路程、可算一日千里了、我們均是新中國將來託命之青年、當這時代、若還是鎭日閉門、向故紙堆中討生活、不但不適合新時代潮流、長吾儕罪惡、但要是一知半解、以假新學對付環境、那也被明人齒冷、所以處現代要想曉世界進行到什麽地步、那末非博覽現世出版物、也是萬不能的、但現在的新出版物、眞是那「汗牛充棟」、無論你經濟方面、能否如願、就讓你眞能什集兼收、也恐怕「智不足以周當時之務、識不足以濟天下之變」吧、想到這裏、我們旣不想落一個孤陋寡聞、所以不得不集合幾個同志聯合、分討世界的新出版書籍、約一定時刻、在一定的地方、把智識磋磨磋磨、交換交換、這就是我們成立新文化讀書會的微意、免爲惡環境所同化也)云云、自此宣言披露後、頗蒙勵社會、當道已連日派遣偵探、四出密查、學生會方面、亦愈唱愈高、廢督請願亦正擬實行、(此係學界某君所言)而官廳方面、聞亦擬將關於與學生會名稱相同與味相投之各場所封閉、(學生會已封)說者謂逆料學政兩界、行將有一場大奮鬥也、第一師範鬧學之風潮起後、(情形已詳昨報)全體學生已散、敎員亦已離校、刻聞全部學生、有請願北京之說、并有主張鼓動全省各校罷課、以期實行改造敎育、結果如何、正未易預料也、

### ◉川局善後會議之第一日

近各軍聯合辦事處、召集之軍事會議、前定名爲川局善後會議、五月十日正式開會、到會將領及代表共廿餘人、由但軍長主席、第一討論修改各軍聯合辦事處議事細則、其所修正、多無關大體、原規則第十條、爲會議議決者、由處長執行、茲改爲由臨時政府執行、第二決議將成都綿陽兩處聯合辦事處行營撤消、第三討論推舉川軍總司令辦法、有某代表主張參照參衆兩院選舉總統辦法、用鄭重手續選舉者、經大衆討論、多數主以敏速而簡單之手續、選出總司令、討論頗久、仍未付表決、第四討論臨時政府組織大綱、多數主張先推定起草員、將臨時政府組織大綱擬定後、再詳細討論、衆贊成、第五討論財政廳電請將收回之川券滇券中行券截角事、因三軍軍長劉成勛、及省會各學校、均請將收回川中各券、撥濟敎育經費、衆以此事關係政府信用、仍決議照財政廳所請將各券截角、至敎育經費、則電劉軍長及財政廳另爲籌借、第六潘文華自請將靖川軍名義取消、改用四川陸軍第四師名義、衆贊成、時已三鐘、遂宣告散會、

### ◉南京快信

省議會昨日開預算審查會、今日開各項審查會、審查省憲案之特別審查會、已選定劉伯昌爲審查長、馮世德爲理事、

財廳長因省庫窘迫、擬發行省庫券百萬、以濟急需、

王占元代表沈庸、昨日晚車由寧赴滬、

徐州鎭守使陳調元、昨電軍署、報告由豐邳各縣查防畢、十九日回徐、淮揚鎭守使馬玉仁、電告十七日由泗陽赴漣水阜寧鹽城與化等縣巡防、

律師公會以司法部公布無領事國律師出庭暫行章程、傷國體、失國權、咋函各省律師公會、請一致協電院部力爭、務達廢止部令目的、

## ＊地方通信＊

### 松江

▲認投屠稅之糾葛 縣署遵照新章、招商認包屠稅、於本月二十日、在縣署大堂、設立標匭、聽人競投、由財廳委員郭知事邢縣佐等監投、並宣規定底標正稅一萬六千金、須繳保證金八百金、方得領標競投、午後一時、各商家陸續到署、詎皆來看熱鬧、並無繳費領標之人、直至傍晚開匭、二標俱無、聞各商觀望之故、因稅額過巨、不願承辦云、

▲水警防務之考察 駐松水警分隊長徐貴臣、昨奉沈專署長訓令、不日當派該管勤務督察員徐亞伯到松、考察各官警防務成績、徐分隊長奉令後、業已轉飭所屬各師船巡官、一體遵照、

▲驗傷辦釁之揭破 前日西外抬轎帮與出店帮大打架、毆傷周姓轎夫及修轎杭人某甲、報案檢驗後、某甲無傷、周有輕微傷、事後有商董張省三進謁縣長、謂杭人某甲傷肋骨兩根、已經松江醫院俟醫生驗明、塡有傷格爲證、責署檢驗員何得朦稱無傷、當由縣署承審員將周姓重行提驗、仍經原檢驗員驗明某甲傷在肋骨屬實、並當堂聲稱、前日傷痕未顯、故未驗出、周姓轎夫並於堂上聲言、予於前日送洋四元至該檢驗員家、見其正在吸食鴉片云云、承審員謂汝有證據、不妨正式起訴、至此乃宣告閉庭、

### 蘇州

▲安插備補水巡 水警廳長趙雲生近通令各區署、略謂據本廳敎練所呈稱、竊職所自開辦以來、已經五月、學術兩科、將次敎竣、下月底爲頭班修業期滿、照章應發往各區補充水巡、俾資服務、擬請通令各區遇有水巡額出、一概行停募等情、茲經規定自本年五月起、各巡船遇有水巡額出、一概停募、俟將備補水巡畢業後、安置無餘、合亟令仰該區長即便飭屬一體遵照、

▲知事更調先聲 吳縣溫知事、自經商會等三法團呈控後、省署以所控各節、虛實均應查明、故先令蘇常道尹就近查復、嗣又委員來蘇詳查、昨由南京傳來消息、謂溫知事力謀他調、或可達到目的、繼溫後者、現任武進知事姚紹枝、暨現寓蘇州之翁某、均有希望云、

### 無錫

▲繭業公所定期開會 錫邑繭業公所以蠶汛已屆大眠、鮮繭不久上市、特訂本月二十四日下午三時、在北門外黃埠墩公所內開會、議定繭價及開秤日期等項、業已函告各繭商、請其維持蒞會預議矣、

### 青浦

▲各校聯合運動 五月十五日爲全縣高小聯合運動會、城廂國民學校全體加入、市鄉國民校之加入者、亦有七八校、運動種類、分團體賽與團體操、共七十五節、團體運動多數整齊純熟、成績優良、田徑賽分立定跳遠百碼賽跑擲鐵球跳高四種、翌日天雨休息、十七日童子軍會操、與操者七團、計二百零一人、並乙種商校新辦之幼童軍一團、計二十一人、上午爲開會式、下午各團宣誓、並表演各種功課、省總敎練員顧君眞來到場訓詞、並校閱各軍、考驗功課、第三團在場募振計得一百餘元云、

### 川沙

▲援助華僑學務 縣敎育會及勸學所昨致北京電云、國務院外交部敎育部鈞鑒、英屬南洋居留政府、頒布學校註册條例、摧殘馬來聯邦四州府華僑敎育、殊背公理、務乞迅向英政府抗議、取消條例、至深感盼、江蘇川沙縣敎育會勸學所叩馬、

### 鎭江

▲都天會定期舉行 鎭江都天會之盛、爲蘇省冠、故名馳遠近、本屆擇於舊曆四月十六日舉行、外埠如揚州南京蘇州清淮等處來鎭看會者、絡繹不絕、連日各旅館各茶館酒館、生意甚形擁擠、已有人滿之患、

▲風雨損壞春熟 鎭屬各縣、目下春花將次成實、詎前晚(十八)陡起暴風、繼以大雨、計一晝夜始止、沿江一帶各洲圩田、所種荳麥棉子等、遭此風雨、大受損傷、一般農民、莫不憂形於色、

### 揚州

▲各校比賽網球 揚州中學聯合運動會幹事部、發起於六月七日起、互相比賽網球、業得美漢各校之同意、分單雙兩組、假公共體育場爲球場、屆時必有一番熱鬧也、

▲縣署定期焚土 江都王知事以九年十月至本年四月所獲之烟土、尙未焚燬、十九日特列表呈報省署、請予派員監焚、以昭愼重

### 徐州

▲電請懲辦知事 蕭縣知事吳鵬、吞欵受賄、被控撤職、現該縣公民以吳雖經撤職調省、尙未見有懲辦明令、乃電請省署、依法懲辦、以儆效尤、茲將電文錄下、(其一)南京王省長鈞鑒、蕭縣知事吳鵬吞欵受賄、已蒙撤職、感極、仍祈依法追懲、儆貪慰民、是禱、蕭縣旅京學生王慶爾等叩元、(其二)省長鈞鑒、蕭縣知事吳鵬、吞賑賓災、蒙查調省、籲懇令飭新任按復、依法懲辦、以伸公憤、而彰國紀、公民代表胡方乙叩、

▲藝校設立售品處 宿遷縣立藝徒學校、自開辦以來、成績尙著、所出物品、社會極爲歡迎、現該校吳校長、以所製布疋等物品、向在校中出售、銷行不能十分發達、特在校外賃一市房、專售該校出品、以擴充營業、

### 嘉興

▲蠶種滯銷原因 嘉邑人民所育之蠶、其種子大都係餘杭種、蓋餘杭種子類多佳良、且飼葉二十三四日、即可作繭、其作成之繭、大而且厚、繭衣又薄、鄉民售繭繅絲、均得善價、故該項種子、人多爭購、今歲餘杭蠶種頭二帮均已到嘉、由各鎭商號寄售、無如各鄉民以本屆蠶汛不佳、咸多觀望、銷路不若往年之暢旺、現營該業者、連日雇人手携蠶種、赴鄉挨戶兜賣、以免虧蝕、


大舞台四月十五日即禮拜日准演好戲 價目注意 特別包廂四角 特別官廳三角 二等正廳二角 三層包廂一角

馬陳王張張陳孫殷賈璧雲李張苗于趙毛姚劉
俊月祥春桂芬嘉春瑞勝振如俊慧
山樓雲海三教璘稚舟虎應寶蓮亭金安春廷泉韻珂卿琴
龍圖陞官 取金陵 娘子 獨木關 (寶蟾送酒) 三本鐵公雞 電影樓臺

大舞台四月十五日夜 接演連台新排俠情好戲 價目注意 特別包廂八角 特別官廳六角 二等正廳四角 三層包廂二角

大初次新演 十四本宏碧緣

新舞台四月十五日戲 價目注意 二等一角 頭等二角 特廳三角 特廂四角 月樓五角

新准演二本 彩雲球 接演三本 彩雲球

新舞台十五夜戲 價目注意 二等二角 頭等四角 特廳七角 特廂八角 月樓一元

南市電話二百二十號 北市電話三千四百九十一號 北來車輛直達本舞臺門口免查捐照

八時餘登場 頭本閣瑞生 優待券暫停

法界共舞臺男女合演四月十五日戲 (注意減價) 月樓三角 特包二角 官廳二角 特廳角半 頭廳一角 二廳一百 三層廂一角 電話三千五百十七

呂小金呂許呂李(孟小冬)張文艷小林王薛筱蔡王張朱詹
小鋼寶月鴻月寶樹益銀紫文榮潤
樵鑽陳彩霞龍來蘭樵林樹森義勛芳麟金鈴紅祥文艷奎泉
金山寺 絨花計 武家坡 二本七擒孟獲 探親家 新紡棉花

法界共舞臺男女合演十五夜戲 (夜戲價目) 七月樓六角 特包六角 官廳六角 特廳五角 頭廳三角 二廳二角 三層廂一角 電話三千五百十七

呂孟林 青衣花旦 張呂張筱金鈴呂謝陳孟林張呂張許木王
小樵小樹 張文艷 呂月菊 月水彩小樹 月菊鴻子文
嘉冬森 朱榮奎 詹潤泉 小寶義來福霞冬森 艷文 樵芬蘭君祥
興府(頭本閣瑞生) 陰陽河 二本 鎗 斃 閻 瑞 生

丹桂第一臺四月十五日戲 價目注意 特別包廂三角 頭等正廳二角 上層包廂二角 二等正廳一角 三等起碼一角

范敏兒 元旦元 筱福安 高三魁 劉永奎 戲本
催貢 回朝 打瓜園 界牌關 哭祖廟 迷傳

神怪劍俠案 十一二本

丹桂第一臺四月十五夜戲 價目注意 特別包廂七角 頭等正廳五角 上層包廂三角 二等正廳二角 三等起碼一角 僕票一角

小福安 范敏兒 王蘭芳 元元旦 樊三春 高魁樓 郭華春
和尚娶 武家坡 攻潼關 門子 轅 斬 螺螄峪

釧判官 五本六本 七本八本

亦舞台四月十五日戲 新路大馬 價目注意 特別包廂三角 特別官廳三角 頭等正廳二角 二等一角 電話中央四千六百六十一號

李春利 陳芳甫 張國斌 張德俊 林顰卿 李永利 何月山 劉振庭 王又宸 白牡丹

小沛(塔頭) 賣(溝子)本 全本油郎 全本葭萌關 武家 坡頭本 西湖主

亦舞台四月十五夜戲 新路大馬 價目注意 特別包廂六角 特別官廳六角 頭等正廳三角 二等正廳二角 電話四千六百六十一號

黃永芳 (孟鴻茂●拾黃金) 李永利 徐浦亭 張德俊 林耀卿 張國斌 何月山 王又宸 李永利 白牡丹

收關 勝 三叉口 雙珠鳳 三本鐵公雞 全本空城計 天女散花

天蟾舞台 德興和記 十五禮拜日特別學界好戲 價目注意 特別官廳包廂四角 頭等正廳二角 三層統舍一角

金殿裝瘋 頭本鐵公雞 拾黃金 二本鐵公雞 虎將招親 三本鐵公雞 打棍出箱 四本鐵公雞 天女散花

日戲演天女散花頭二三四本鐵公雞今日係破題兒第一次因有學界同志得悉本公司合同將滿故此親自至敝台商煩並向小翠花劉漢臣蓋叫天常春恒諸藝員面煩再三始允破格一次又煩時慧寶之拿手好戲打棍出箱此種之配名劇尋特別好匹常夜戲尙不肯輕易排演今日忽而排於日戲眞乃希逢難得之盛舉各界諸公欲觀此特別好日戲者務祈早臨因十一時半開幕佳座無多遲則恐抱向隅之憾也

天蟾舞臺 德興和記 十五夜戲特別減價 每逢禮拜六禮拜日准演日戲全體文武名角一齊登台 花樓優廳七角 特別官廳包廂六角 頭等正廳三角 三層特等二角 三層頭等一角 電話中央三七〇二

七擒孟獲 著名好戲 八時登場

廣舞臺聘請廣東國豐年全班四月十五日夜戲

日戲 靚輝仔 聲架桐 鳳落鴉巢 虎穴救駕 日價 特等大洋七角 頭等大洋五角 二等小洋三角

夜戲 新排配景驅名警世佳劇 大眼順 靚輝仔 孝子得美 寄跡青樓 夜戲減價 大特等大洋一元 特等大洋二角 頭等大洋八角 二等小洋四角

全班名角出齊落力拍演

介紹專門花柳病科 周文卿

周君文卿蘇江大族家學淵源懸壺海上已閱二十餘年獨於花柳一科尤爲擅長無論白濁橫痃魚口便毒下疳腫爛至危極險之症均可包醫出立保單限期全愈逾限不愈可還原洋且保永遠不發痳藥成備醫價從廉治法良好奏效最速更仰周君尤善手術割症並六零六靜脈注射可還原洋且保永遠不發 無肅贊所用藥品均屬王道中西並治六零六靜脈注射以及最新發明淋濁血等特別注射絕無痛苦有口皆碑周君熱心公益用藥尤善手術割症並治習良深神乎其技無痛苦 診所在六馬路朝陽樓茶館對門存濟醫局

介紹人 關桐之 楊小川 虞洽卿 姚慕蓮 姚紫若 沈聯芳 楊信之 顧馨一 王一亭 張樂君 謝蘅牕 傅筱庵 徐冠南 錢貴三 陸崧侯 葉鴻英 張逸槎 吳子經 黨榮卿 陸達權 林仲立 天台山農 李萟之 李英石 同啟 580

介紹專門花柳病科 周鳴岐

周君鳴岐懸壺在申二十四明巨族六代世醫藥到病除尤能海上格外稱爲第一內外秘製聖藥與種種包治遠不發尤爲獨擅奏效神速痛苦毫無包醫出立保單無論大小輕重各症限日全愈且保永口人久已膾炙人口

花柳科 秘法治遠不發倘若過期不愈原洋奉還即所需藥品亦悉遵王道遲遲咸知其名所以例便是症名開錄醫

六百零六 淋濁血症外各埠聘請診費面議 眼科喉科 瘋科 針灸 打針 出診四元 門診一元 號金一角

介紹人 虞洽卿 楊小川 朱葆三 楊信之 顧馨一 沈聯芳 錢達三 吳子經 謝蘅牕 徐冠南 傅筱庵 錢貴三 李英石 張樂君 天台山農 同啓 581 438

良濟局

姑蘇沐泰山堂藥舖廣告 謹啟者小號因翻造房屋今移寓渡僧橋南首直街交易瓜蒙 貴客顧請 駕臨可也恐未週知特此登報通告庶不致誤此啓 乙2721

體虛白帶丸 凡婦女赤白帶下淋漓不止面黃肌瘦腰酸服軟四肢無力醫治不早必成癆症無論十年廿年之老病一服此丸輕者一盒重者二盒立止斷根本醫生研究婦科數十年深知治婦女之病比男子難治因婦女帶下顏色不同虛實有別若藥不對症其害無窮惟此丸極靈極妥功效甚速每盒一元雙料二元倘有經期不準經水不調或前或後忽多忽少阻經腹痛紫黑血塊另有調經丸調經活血之功年輕者可以受孕異常靈效 每盒一元雙料二元外埠函購寄費加一 上海四馬路第一臺對面濟生藥房費伯英醫生製 629

咯咯眞希奇 余聞報上見烟自厭其癮自斷廣告初不甚信就去一試任我自由照法吞丸仍舊吸烟十餘天果有見效服接消癮藥水數天安然斷癮精神日旺實爲戒烟希奇妙法特登報端以鳴謝忱有勢合路長吉里回春老藥局楊樹浦大德油廠何頌清鳴謝 水甲種九元乙種六元丙種三元 上海烟丸每百粒五元 消癮藥品芳先生現廣英界自 乙3044

# 商務

## 金融

### 國外滙兌 五月念一日

銀行電滙至倫敦(以滙規銀一兩計算)　三先令二辨士

(further exchange-rate lines for London, Paris, New York, Hong Kong, Bombay, Singapore, Japan, Java, Germany — see printed table)

### 各省滙兌 五月二十一日中國銀行報告

北京　即期　每京公砝百兩合申規元
天津　無市即期　每化寶百兩合申規元
漢口　即期　每洋例百兩合申規元

### 金市

▲大條金價仍反跌

昨日星期六、近遠期大條又跌、金價開盤即小至前三日之價……

### 各銀行庫存表 五月二十一日

行名：麥加利、有利、正金、臺灣、東方匯理、華比、中法、和蘭、花旗、德華

# 交易所市況

## 證券物品交易所

▲前市定期行情

## 銀洋市

昨日銀洋比上日收盤、江南小洋亦小、廣東小洋……

## 華商證券交易所

上午做開行市　下午做開行市

## 蘇杭金錢市 五月二十一日

蘇州　杭州

## 外國股票

昨日禮拜六、股票市祇上午半天、……

## 麵粉交易所

## 油豆餅交易所

# 食品

## 滬南米市

## 閘北米市

## 米麥雜糧

## 棉業交易所

## 油豆餅市

## 茶市

昨日星期六、美商禮昌洋行買進秀眉綠茶一百件、價七兩至十三兩、……

# 棉絲

## 棉紗市

## 外棉市價電訊

## 輪船進口報告 五月念一日

## 輪船出口日期

通海班　寧波班　港粵班　海門石浦班　烟台天津班　長江班　南洋班　印度班　香港小呂宋班　日本班　歐洲班　美國班　海參崴班　青島班　揚州班


專治眼部七十二症奇方

珍珠八寶光明眼藥

上海香雲鍊啓
上海中國股票公司儲蓄處優待零存整取簡章

薄愛醫藥社

倪壽齡醫學士發明靈方

瘋痛

秘製立消

瘰癧丸

廣東仙壽窩

夏令要藥

粟香隨筆　三魚堂全集　百美圖韻　詞林紀事　歷朝名媛詩詞

總發行所掃葉山房

HIGH SALARIES paid expert chemists. With growth of Manufacturing industry in China there is an Increasing demand for trained chemists. We teach Analytical and Industrial Chemistry, Chemical Engineering, Metallurgical Chemistry, etc. Study in your own home. Write for Catalog. Office 16A, International Correspondence Schools, 83 Szechuen Road, Shanghai. (16)

WANTED: You to know that we can prepare you for profession of Concrete Engineer, Building Contractor, Structural Engineer, Architect, etc. We teach 287 courses of practical training. Write and tell us position you want. Office 16A, International Correspondence Schools, 83 Szechuen Road, Shanghai. (15)

唯一毒門

陳伯威醫士

沈製專治皮膚百病

鏡面散

立奏奇功

雙龍洋行廣告

美豐洋行特白

上海恒字銀樓　蘇州分申

上海恒字足赤

總號在蘇州元妙觀東

上海永豐餘金鋪

上海同義堂銀樓

十九家大同行

始創婦科經期腹痛露

心痛反胃丸

先施永安

## 本埠新聞

### 遠東運動會消息

日本遠東運動會駐滬委員團、於今日起、事務所設在虹口逢路日本總會內、會長本埠日總領事山崎君(Mr. Yamasaki)副會長日華紡織紗廠經理田邊輝雄(Mr. T. Tanabe)、此次日本全國賓選運動員一百十一人、並同來委員十三人、其委員之姓氏如下、加納治五郎、(Mr. J. Kano)、(萬國體育會委員)、岸淸一、(Dr. S. Kishi)、(全日本體育會委員長)大下東作、(Dr. T. Kinoshita)、武田千代三郎、(Mr. C. Takeda)、近藤茂吉、(Mr. S. Kondo)、日日野寬、(Mr. K. Hibino)、以上四人、均爲全日本體育會委員、此六人、爲此次來華者主幹、已賃定禮查旅館、一俟抵滬、即下榻該處、鎌田芳雄、(Mr. Y. Kamada)、峯譽(Mr. Y. Mine)、以上二人、與後列五人、均係全日本體育會技術委員、此二人、已先來滬、現住虹口萬歲館、野口源三郎、(Mr. G. Noguchi)、後藤、(Mr. H. Goto)、金栗四三、(Mr. S. Kanaguri)、金成、(Mr. T. Kanari)、澤田一郎、(Mr. I. Sawada)、以上五人、已賃定萬歲館、到滬後即住該處云、

### 復旦大學運動會紀

▲將參與遠東運動會者並舉行決賽

徐家匯復旦大學校、於昨日舉行第七屆運動大會、該校及各校運動員、將參與本屆遠東運動會者、同時舉行末次決賽、中外來賓參觀者、共約千人、全場職員如下、總評判阮志珍、糾察李登輝·張季量·邵詩舟·蘇莘垞、徑賽評判于雲峯·姚繼唐·顧拯來·藏企留·沈同一、田賽評判呂運亨·陳定謨·劉明智·鄭覺民、記時曹霖生·黃純道、記數章益、幹事冷鑑·徐永發、報告王志剛、童子軍糾察宣剛、發令李駿惠、招待龐聲鍾·張匯元·馮樂之·梁宗顯、早晨十時起、舉行預賽、有百碼賽跑·二百二十碼賽跑·一百二十碼跳欄賽跑·二百二十碼跳欄賽跑·擲鐵球·擲鐵餅·跳高·跳遠等類、午後二時、舉行正式決賽、至晚七時、賽畢、給奬而散、阮君並將關於預備參與遠東運動會者決賽之成績、詳錄一份、送與遠東運動會事務所葛萊博士、以便再爲決定、茲將關於該校運動會之成績及關於遠東運動會之成績詳紀於左、

▲關於該校運動會者 (一)百碼賽跑、(乙組)第一黃金阜、十二秒、第二李國義、第三莊聯輝、(二)百碼賽跑(甲組)第一張彥甫、十一秒五分之一、第二吳炎章、第三楊錦濤、(三)擲鐵球、(乙組)第一張磊、三十八英尺四寸半、第二鄭長涵、第三梁國靈、(四)半英里賽跑、(甲組)第一段鴻蔭、二分十八秒、第二張天勝、第三李漢堯、(五)擲鐵球、(甲組)第一王振升、三十八英尺六寸半、第二崔燦鶴、第三林忠孝、(六)半英里賽跑、(乙組)第一秦競、二分三十秒、第二王俠痴、第三林頌勛、(七)二百二十碼賽跑、(甲組)第一楊錦濤、二十六秒、第二崔燦鶴、第三張德平、(八)二百碼賽跑、(乙組)第一黃金阜、二十七秒、第二張磊、第三莊聯輝、(九)跳高(乙組)第一顧毓方、五英尺一寸、第二張磊、第三沈伯堃、(十)跳高、(甲組)第一吳炎章、五英尺九寸、第二奚毓麟、葉棣萱、(十一)一百二十碼高欄、(甲組)第一張錫恩、十八秒五分之四、第二楊錦濤、第三吳炎章、(十二)擲鐵餅、(甲組)第一林忠孝、九十一英尺八寸半、第二崔燦鶴、第三金振途、(十三)跳遠、(乙組)第一朱信恩、十六英尺九寸半、第二秦競、第三張磊、(十四)跳遠、(甲組)第一崔燦鶴、十八英尺一寸五分之四、第二吳炎章、第三葉棣萱、(十五)四百四十碼賽跑、(乙組)第一黃金阜、一分四秒、第二顧毓方、第三李國義、(十六)四百四十碼賽跑、(甲組)第一張彥甫、五十八秒、第二張錫恩、第三楊錦濤、(十七)擲鐵槍、(甲組)第一崔燦鶴、一百三十一英尺六寸、第二王振升、第三張錫濤、(十八)二百二十碼賽跑、(乙組)第一秦競、三十二秒五分之四、第二李國義、第三陳德明、(十九)二百二十碼賽跑、(甲組)第一張錫恩、二十九秒、第二吳炎章、第三楊錦濤、(二十)撐竿跳高、(乙組)第一秦競、八英尺、第二鄭長涵、第三楊春生、(二十一)一英里賽跑、(乙組)第一楊春生、五分五十六秒、第二曾觀濤、第三王俠痴、(二十二)撐竿跳高、(甲組)第一段鴻蔭、五分三十秒五分之三、第二林忠孝、第三吳維周、又半英里替換賽跑、初級優勝、

▲關於遠東運動會者 ㊀「參與遠東運動會選手甄別」(甲)百碼賽跑、哈元龍、(復旦)十秒又五分之三、(乙)二百二十碼賽跑、哈元龍、(復旦)二十五秒又五分之一、(丙)撐竿跳、楊錦魁、(復旦)十英尺一英寸半、張天掄、(東吳)九英尺十二寸、(丁)擲鐵槍、何達仁、(暨南)一百二十三英尺五寸、(戊)擲鐵餅、朱恩德、(長沙)九十英尺十寸、(己)一英里賽跑、吳啓泰、(南洋)五分二十六秒、(庚)擲十六磅鐵球、朱恩德、(長沙)三十一英尺十一寸又四分之一、(辛)擲十二磅鐵球、王振升、(復旦)三十八英尺六寸半、(壬)五英里賽跑、高誠學、(福州協和道學)三十一分三十三秒、李安、(復旦)三十一分四十三秒、(癸)跳遠、林仰秀、(福建省立第一師範)十八英尺七寸、㊁「五項運動」(甲)擲鐵球、劉崇恩(東吳)二十五英尺七寸四分之三、楊錦銓(約翰)二十六英尺四寸半、吳德懋(福建省立第一師範)二十七英尺十寸四分之三、(乙)二百二十碼賽跑、劉崇恩第一、楊錦銓第二、吳德懋第三、(丙)一英里賽跑、劉崇恩五分四十八秒、楊錦銓五分四十九秒、吳德懋五分五十二秒五分之二、(丁)跳遠、劉崇恩十七英尺六寸半、楊錦銓十六英尺九寸半、(戊)擲鐵餅、劉崇恩七十八英尺一寸半、楊錦銓七十八英尺四寸、吳德懋七十六英尺一寸四分之三、㊂「復旦比賽最優勝者」(甲)跳高、吳炎章、五英尺九寸、(乙)擲鐵球、王振升、三十八英尺六寸三分之一、(丙)擲鐵槍、林忠孝、九十一英尺八寸半、

復旦大學運動會攝影

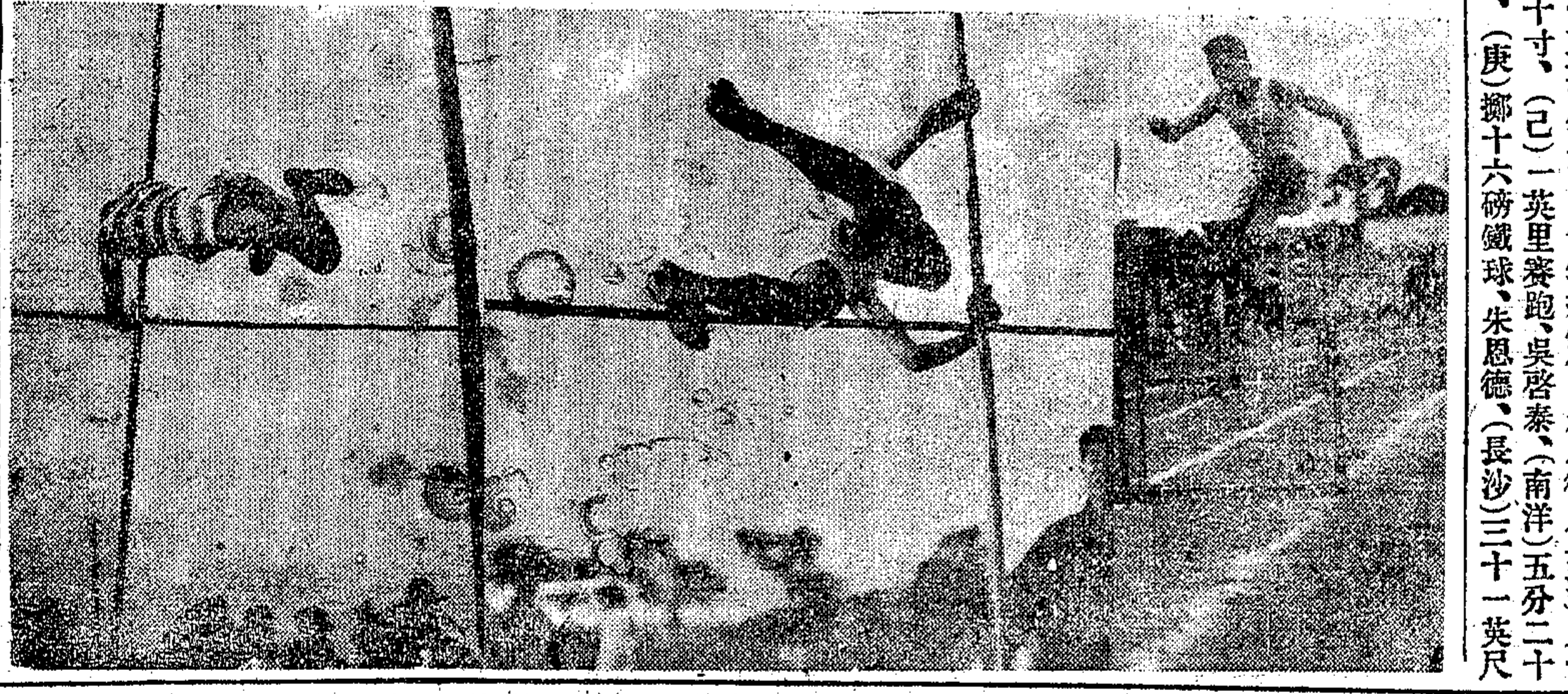

### 約翰大學校友懇親會紀

聖約翰大學校友懇親會一節、已迭載本報、昨日(二十一日)爲舉行之期、午後該會分派汽車二十輛、在靜安寺路電車終點、往返迎送、絡繹不絕、既抵校、見門上交懸國旗校旗、中張聖約翰大學同盟懇親大會錦額一幅、入門、招待者以摺扇分贈與會者、扇之正面、用英文詳書開會節目、本屆職員、暨秩序招待輸送等委員姓名、詳前不贅、反面則有校訓、暨校友家屬攝影三幀、行稍進、有校友簽名繳費處、既繳、佩章爲識、二時半與會家屬參觀校舍畢、該校中學童子軍一隊、曳錨車魚貫入草場、隨奏西樂、樂止、散隊裝營三幕、片刻即成、既成、奏樂升旗、隨請校友余日章博士·劉鴻生會長檢閱、閱畢、分演拳術武器旗語結盤、演畢伴爲歸營露宿、另有一小隊、遙隱叢樹中爲敵、敵方先燃爆竹、以作槍聲、宿者聞警、出營迎擊、先然爆代槍、繼互擲花砲、花砲落地砰砰作響、一時彈雨槍聲、恍如戰場、兩方鏖戰片刻、敵敗多傷、俘之而歸、繃頭縛足、頹臥綳床、情景宛肖、演畢、觀者鼓掌稱善、旋令校友子女八歲以下者、爲拾芋競走之戲、是戲設空盒十只、排成一列、兒童各據其一、前方縱置山芋數枚、一一相間、漸遠漸遠、設畢、多人詳爲指導、令其隨拾隨置盒中、每次一枚爲限、並將給奬之小汽車置諸場中以鼓勵之、及銀笛一鳴、諸孩咸爭先恐後以赴之、故有互撞而仆者、有拾兩枚而置諸他人盒中者、更亦有遜讓者、拾時口中喃喃互語、曰「儂給我」、「我給儂」、頗堪解頤、而兒童之個性、亦可藉此觀察而有得焉、是戲結果、勝者六童、第一顏一淸、(連卿之公子即圖中坐於小汽車內者)得汽車、餘爲蕭家濤(智吉公子)·張瑞麟·秦裕芳·邱雨藤·張謀芳(嘉甫女公子)·楊聯貞(潤身女公子)·古大啓(達成公子)等、各得童子軍所結之藤花籃·糖菓·玩具等奬品、戲畢、校友與眷屬男女各九人、對立兩方、爲 Needle Race 穿針競走之戲、是戲眷屬九人、各持針線、綫端正對針孔、聞笛、隨跑隨穿、隨授對方奔來之男子、穿入而速授者勝、即湯女士(E. L. Tong)·楊潤身夫人·殷女士·及刁慶歡·周啓邦·古達臣·陸鳳石等四君是也、戲畢、校友更爲拔河之戲、同仁醫院胡蘭生博士、獨能左右勝負、力奠大焉、諸戲悉畢、乃延與會者入席聽講觀劇、席設於綠蔭爲蓋芳草爲茵之廣場上、對席有台、台中交懸中美國旗、下掛卜校長畫像一幀、用幕遮隱、以待啓揭、坐定、會長劉君致歡迎詞、並述在開平煤礦局深得同學詹天佑·吳淸泰兩君之助、可見學友之不可無、同學會之設不可已、旋又致詞感謝徵求委員曹雪賡·蕭智吉諸君、以誦賢勞、繼請卜舫濟校長演說、卜君操華語甚熟、略謂今日懇親會、同學諸君之太太·奶奶·小姐·孫子·孫因、聯袂偕來、喜不可言、頃劉君請予演說、而以十分爲限、予雖不善言、卻擬分二段說來、故請寬以二十分、俾盡我辭、㊀「致賀」 蓋去年校友入會、祇二百人耳、今僅越歲、已臻五百、此可喜而必須賀也、㊁「請客」 今歲九月二十五日舉行畢業式時、希望仍如去年畢業式授名人余日章·黃炎培等博士學位時之盛況、故請今日與會者、仍聯袂惠臨、共襄樂事、㊂「佳音」 一即昨日本校與東吳大學合開辯論會、喜獲優勝、其二則聖瑪麗女校改建校舍、舊屋讓於本校應用、而該女校新舍遷西、從此我校同學、課餘散步、又將自東徂西、永諧舊誼、聞者無不解頤鼓掌、旋由裴謀君 Mr. Remer 致謝同學捐資美金千元、爲卜校長畫像、由蕭智吉君代述、繼行畫像揭幕禮、蕭君代表主席、略謂今日本請主教游止、爲事所阻、改請本校教務長伊廉先生 Mr. Ely 代行、至於贈像徵求亦有可陳者、㊀卜師年邁、宜娛暮景、像懸校中、同學當視如卜師在校、使其安心出游、㊁像係油畫、遠視則美、愈遠則愈美、近則漸醜、愈近則愈醜、新舊同學對於卜師之感情、殆亦近是、旋即揭幕、形容宛然、洵係名畫、同時燃爆慶賀、繼復報告現已醵資萬元、存於銀行、以周同學、更詔如遇同學逝世、校友各賻五元、由會代送、以現在校友五百人計之、逝者家屬、可得二千五百元之撫恤教育費、此如合會然、先繳後收、自己亦不致受虧、措詞詼諧、聞者哄然、末演新劇鬼新郎五幕、表情頗多可觀、觀時並饗茶點、演畢給奬、與會者有余日章·黃任之·沈楚臣·張竹平等千餘人、莫不盡歡而歸、亦云盛矣、

約翰大學校友懇親會攝影(一)

㊂楊潤身 ㊁劉鴻生 ㊀牛惠生

約翰大學校友懇親會攝影(二)

有×者得奬兒童顏一淸

### 中德航務之發達

去年滬上各公司之航業競爭、其目光專注於太平洋一途、增加中美輪舶、添闢中美航路、莫不竭力以圖發展、因迨至今年、中美間往來貨件甚少、甚至有赴美之船、無貨輸運、而以湖泥壓艙者、故自四月份以後、各公司又移其目光於德國一路矣、日輪之於四月份後、添加行駛德國者、計日郵社五艘、大阪公司三艘、怡和洋行除本年已開三輪外、現又有物里斯朋城號、格里爾崑號Glequa(該輪第一次開出當在六月十五號)添入此路、即怡泰洋行之船、向不開往德者、今亦派定格林亞齊爾號、在下月十八日由申出口時、逕往亨堡、寶隆洋行之船、桑駁丹麥者、刻亦開往德國矣、此外如好時洋行之愛爾卡號白里爾號、藍烟囱公司之麥執安號、(已定六月十日赴德)亦均係四月份以後新加者、故中德一路之航務、其發達之程度、已爲各處航線之冠、即在四月以後、其增添之船數、已達十數艘之多、而後來之增加者、則尚方興未艾也、

### 輪運進出口之金銀

昨日、寗紹公司之老寗紹輪船進口、由漢口裝來浙江興業銀行之現洋二十萬元計四十箱、而太古公司之奉天號、今日開赴烟津、有本埠麥加利銀行裝赴威海衛之現銀十一箱、又裝赴芝罘之金條一箱

### 昨日車運出口之銀洋

昨日(二十一日)、滬寗路大通運銀公司、承運中國銀行現洋十萬元、交通銀行五萬元、鼎康莊一萬元、慶成莊六萬五千元、裝至蘇州、又交通銀行十萬元、福康莊三萬元、裝至無錫、又中華銀行五萬五千元、裝至丹陽、慶祥莊一萬二千元、裝至崑山、滬杭路同和運銀公司、承運浙江興業銀行現洋五萬元、裝至杭州、渭源莊五萬元、裝至臨平、大成莊一萬七千元、裝至長安、五豐莊二萬元、福康莊二萬元、信元莊一萬元、鴻祥莊五千元、寶興莊一萬五千元、裕康莊一萬元、裝至嘉興、

### 一週間之金融調查

▲進出口銀洋數 此一週間、各銀行自國外運來大條銀一百七十四條、又現洋一百十五萬元、而裝往各埠現洋一百四十五萬元、老幣三十萬元、寶銀三十萬兩、所有大條銀已如數運往香港、至各銀行存銀、較上屆少存三十萬兩、洋亦少存五十七萬元、茲將銀洋進出口細數調查列下、「十七日」中孚銀行由美國裝來大條銀八十七條、即售與廣帮大德昌裝赴香港、又本街從長江各埠來洋三萬元、金城銀行由天津來洋三十七萬元、又本街某銀行五萬元、道勝銀行由哈爾濱來大條銀八十七條、本街廣帮裝香港去寶銀十五萬兩、中國銀行裝南京去老幣十二萬元、又交通銀行亦去老幣十二萬元、又金城鹽業兩銀行各裝老幣去三萬元、(以上三十萬元老幣、係造幣廠開爐之基本金、)「十八日」興業銀行由漢口來洋三十萬元、又交通銀行亦來洋二十萬元、又本街各錢莊來洋二十萬元、又交通銀行裝杭州去洋十萬元、又裝蘇州去洋五萬元、廣帮裝香港去洋二十萬元、又大德昌裝去大條銀八十七條、「十九日」 中國銀行裝常熟去洋五萬元、本街錢莊裝杭州去洋五萬元、「二十日」並無進口銀洋、惟出口者計交通銀行裝蘇州去洋五萬元、本街裝廈門去洋五萬元、「二十一日」 交通銀行裝蘇州去洋五萬元、又裝無錫去洋十萬元、本街裝杭州去洋四十萬元、又寗波去洋二十萬元、又無錫去洋十五萬元、 又香港去寶銀十五萬兩、

▲洋釐 上屆(十三日)調查時、現洋收盤價爲七錢二分五釐三七五、本月半期洋七錢二分五釐半、嗣後各埠來源甚多、且繭市雖屆、各絲廠攜洋往各產地收繭者、較去年減少十之四成、於是洋釐步步鬆動、適南京造幣廠已於昨日開鑄、一般有存洋者、莫不恐慌、紛紛易銀、所以昨日收盤已跌至七錢二分三釐二五、期洋七錢二分三釐三七五、預料至夏曆五六月間、洋釐必到七錢二分上下、蓋因造幣廠日有新幣十二萬元鑄出也、

▲銀拆 邇來各大商業、均自設本業之銀行、有抵押品即可用銀、況錢莊方面、此一星期間放出股實各商家三個月之長期銀甚夥、利息按月九兩五錢至十兩、以是拆息頗爲平穩、常在二分至五分之間、至出口貨、以金銀絲糧爲多、進口貨、鋼鐵五金佔多數、疋頭呢絨、除公平怡和元芳等洋行每星期一·三·四·叫莊之外、餘者寥寥、因華商與洋商之定貨爪葛、迄今完全了結也、

▲國外匯兌 此一週間之近期大條銀、共縮去七五、遠期亦縮八七五、磅價於十七日改縮一辨士、至今未有變遷、羅比最大到過二百五十三元五角、法郎又小三十元、美八元、昨日爲二百五十四元七角半、最小二百四十一元、東匯大一分半、荷金小五盾、新加坡匯共小一元五角、東匯大一分七五、馬克現掛三十三元、惟最小掛過二十八元、因聞中德商約已簽字、日後匯率必高、一般華商預購馬克者頗旺、俄國羅卜票、又高至五萬元、據云連日銀羅卜運滬者、共有二百萬之譜、而新票之出數、日見其多、將來兌現、恐無希望云、

### 生油貨缺漲價

生油、自本星期以來、市價頗爲堅升、夾倉輕皮泊兒等生油、又每擔漲起五六錢之譜、昨日、南市采菽堂夾倉生油、有茂興恒盛等號開出八百件、價爲八兩三錢半、係廣帮油頭等去路爲多、闆戶買進亦有半數、銷場甚見活潑、存底已薄、緣各沙船近日來滬、裝豆餅爲多、裝油甚少、貨缺則市價見俏也、現據該業云、生油價尚須看好、各棧房存底已罄、本星期內、各種生油共售去四千餘件云

### 定期追悼法故使

駐京法國公使卜柏氏在京病故、已誌前報、茲悉駐滬法總領事韋禮德君、定期本月二十三日上午九時、在法租界新北門外天主堂、爲卜公使舉行追悼會、昨日、致函江蘇特派交涉公署查照、聞許交涉員當即轉函本埠各軍政機關、於是日下半旗誌哀、并擬率同僚屬親往弔唁云

### 美艦隊司令之赴京期

美國駐遠東艦隊總司令海軍上將史特拉斯、前乘旗艦來滬、現定五月二十四日(星期二)上午九時帶同隨員乘滬寗路中班車赴京、此行約有旬日、在京公畢、仍將回滬暫駐云

### 工商協會電爭學校註冊條例

中華全國工商協會昨日電致外交部云、北京外交部鈞鑒、南洋英屬海峽殖民地及馬來聯邦新頒學校註冊條例、有礙華僑教育、迭經華僑向當地政府請願無效、特派代表廖衡酌返國、請願協助抗議、務乞鈞部迅向英庭嚴重交涉、以維華僑教育、不勝待命之至、中華全國工商協會叩、又致教育部電、意略同、

### 黃任之演講南洋近況

本月十九日暨南學校校董黃炎培君自南洋各埠回滬、二十一日、上午九時、在本埠徐家匯松社暨南學校商科演講南洋近況、到會者有商科全體教職員學生、及校董趙正平君等、首由該校教務主任高陽君起立、述黃先生於前日自南洋回國、於南洋近況、知之甚詳、諸同學大抵來自南洋、必喜聞南洋近況、因請黃校董來校講演云云、繼黃君起立、首述在南洋各埠與諸生家屬接洽、大抵對於暨南皆尚滿意、但望學生能節用、學校管理須略嚴、次述南洋各埠教育之進步甚速、菲列濱補習學校甚發達、因之半工半讀者極多、英屬各埠華僑所辦學校、進步亦甚速、各校皆有精神、新加坡華僑中學所辦之童子軍、且爲居留政府所讚許、而加以承認、暹邏全國人口九百萬、內華僑及與華僑有血統之關係者共七百萬、但以暹邏政府甚有能力、華僑雖多、不足有爲、平時常以中國缺點、於政府機關報宣布、意欲使華僑忘情於祖國、又施行教育條例、限制華僑教育、凡華僑私立學校之校長及教員、須通暹邏文字、於到暹後六月初試、閱六月覆試、如不通過、則不得在暹邏任教員、因之任教員者甚恐慌也、而教員亦不易得、所幸者、暹邏華僑皆


海寗醫院 花柳專門老手

本院分院 專治花柳雜症 究十餘年返滬後又復經驗六載以故六〇六老手注射保險無痛淋疾痔瘡尤快見功抱斯恙者幸祈擇焉

創設至今六載于茲凡屬梅毒下疳橫痃白濁概由東京醫科大學畢業陳典謨先生担任先生對於此症特別研究

四川路北橋脚 海寗醫院 乙B2533

四馬路植權女子物產公司應時貨物大減價一月 甲B2186

諸君問津請由桃源

葉君理衡粵中名士曾於醫者也受學美國頗有心得余本不相識此次內人有孕八月忽腹痛欲產一時忙亂因寓近葉君醫寓請其接生產法危險由葉君用手術將孩取出母子得無恙皆葉君之力也感佩之餘登報鳴謝葉君寓北江西路桃源坊百八十四號海內諸君知所問津焉

本埠廣東路二號雷聲布律師翻譯蕭心一啓 乙B2679

科學新藥 氣喘注射 老醫 白濁

本院專用無痛電氣噴射新藥治淋濁成績昭著然知見患者因循日延愈致成老症或多洗射致毒內竄激成下疳或遷延不治良可慨也凡患有淋疾梅毒下疳或生殖難症請臨南京路虹廟斜對面興華眼鏡公司二樓滬唯醫院西醫黃佐文啓 甲B2165

轉脫痔

本院脫痔專用新發明注射治法無痛不論內外痔脫肛等一星期包愈滬上注射脫痔最可靠的唯一醫院啓 電話中五七一九

上海 大中燭皂公司開幕露佈 招請外埠經理

本公司聘請專師選選上等原料精製洋燭肥皂出貨迅速定價從廉函索即寄創辦伊始格外優待經理之希望多者箱酬贈彩券一條有五千元照此類推 廠設閘北大統路夏家弄 發行所美界老垃圾橋西 電話北九三四號 訂章專有 乙B2652

上海信通股票公司廣告

本公司收足資本銀十萬圓悉照合資無限公司組織並在華商證券交易所充第十號經紀人設現貨部於河南路如意里口二百九十七號經理國內外公債有價證券暨中外各種股票如蒙賜顧無任歡迎

辦事處 交易所 電話中央一〇八八 五〇五二 中國電報掛號六九九三 乙B1779

萬應耳聾丸 斷根 包愈

此丸專治耳聾耳鳴如風雨如潮聲及病後頭痛或倦勞過度精衰腎虧怒鬱氣以致絲毫不聞多年聾閉等症服本醫生耳聾丸開竅補腎平肝順氣二盒包好效驗如神非大言欺人服之自然知覺每盒一元雙料兩元每料六盒洋五元外埠函購寄費加一●另有爛耳搜膿散每瓶一元

上海四馬路丹桂第一台對面 濟生藥房費伯英醫生啓 627

上海京都天寶齋●婦科種子仙丹●服後受胎極速●如不信者有證可試

婦科降生丹

素未生蛋之雞飼以此丹半月後蛋自生矣…七損夢遺滑精等症如男女同服何患伯道之憂以上二藥如無效驗可還原洋以昭信實遠埠函購須托郵局最妥

上海二馬路中西鼎新里內京都天寶齋啓

小腸疝氣 斷根 包愈

疝氣一症肝經受邪寒氣伏於厥陰之中陰囊一時發腫大疼痛難忍本醫生秘製小腸疝氣丸能散肝氣使陰囊縮小服即平輕者一盒痊愈重者一料斷根每盒洋一元每料六盒洋五元批售克己無論年念年危險重症服痛難忍諸醫束手只須服丸藥一料包好痊愈斷根內服丸藥外貼疝氣膏藥不到三十點鐘其服痛即消真世上治疝氣第一聖藥也疝氣膏藥每張洋五角包退包換不靈還洋外埠函購郵寄費加一安速上海浙江路三馬路口北首時芳照相館隔壁

德法藥房製藥公司程鳳生醫生啓 619

岑春煊介紹 德國醫學博士 李梅齡

李君向任寶隆醫院醫生兼任愛克司光線科有年經驗宏富著有肝病之研究等書得教育部特奬以博士證書煊數年足疾醫治全愈隨時小病到手即除且一家男婦亦賴其刀圭之力得以平安因其係中國人精西醫故知中國人之習慣用藥以易於見效爰誌數言以告世之求醫者

診所 在英界白克路龍飛馬車行後門對面十一號洋房 (電話中央四五一五號) 門診下午一時至四時診金一元號金一角 出診診金六元號金二角 急病隨請隨到 Z2790

上洋 元昌參號 翻造遷移 南首隔壁 廣告

本號開設裏鹹瓜街數十餘年自辦人參鹿茸別直燕窩洋參銀耳玉桂黃鱔各貨無不採擇精良區區誠意遐邇皆知今因原址房屋朽舊重新翻造暫移南首隔壁第二家照常交易俟新屋落成仍回原處特此佈告 BA2866

熱心興學耳、最後述華僑大資本家、於歐戰後因消路礙滯、皆受損失、恐一時不易恢復、但國貨如麵粉及布疋等、消行南洋、日多一日、故國際貿易之人才、甚爲缺乏云云、演講畢、學生起立答謝、散會後、照常上課、

## 鄉孩浜內摸獲炸彈之慘劇

▲斃一孩　▲傷兩孩

住居法新租界善鐘路小劉家宅地方之鄉孩朱木根、（年十五歲）、於昨日上午十一點餘時、伴同同族之朱阿土（年十六歲）朱金龍（年五歲）至附近之小浜內摸魚蝦爲戲、旋由朱木根摸得巨大之炸彈一枚、該孩誤爲貴重物件、當即擊開啓視、不料該彈轟然爆裂、當將該孩兩臂炸去、肚腹炸開、腸亦流出、登時殞命、血肉模糊、目不忍覩、阿土金龍兩孩、幸離隔十餘間房面、故祇炸傷頭部腿部等處、當爲一百七十一號一道頭金線華捕查見、將受傷兩孩送往廣慈醫院醫治、一面回稟捕房、捕頭立即親自帶同包探等前往、查勘一週、諭令尸屬棺殮候核、

## 被拘閩學生已保釋五人

暗殺閩商陳鳴岐父子並謝翔高等身死案內牽累之福建學生陳國瑞等九名、在申被拘、訊押上海地檢廳、迭次求保、當因手續不全、迄仍在押、茲悉此案延至昨午、始有福建商人嚴堯舫投該廳、願保陳國瑞等出外候示、且保單上加蓋福佑路鴻發碗店圖章、請求恩准等語、讀廳長據稟後、派警偵查屬實、惟因陳國瑞一生、現難取保、而許世雄一生、前因有病送院醫治外、尚有林佑民劉友賢陳晉昌劉開祥江秀清林壽昌王希昂等七名、姑准嚴商等保去候示、詎該生等以當時同遭訟累、今不忍陳國瑞一人獨留、援之公誼私情、情甘同押、不願出外、當經人再三解說、林壽昌王希昂二生仍堅稱伴陳受押、於是祇保劉開祥林佑民劉友賢陳晉昌江秀清等五生出外、

## 輕質銅元問題之函電

滬寧滬杭甬鐵路局長昨接江蘇省長公函、略云、近日上海市面發見輕質銅元、小民生計大受影響、爲維持生計市情起見、特令上海縣知事邀集上海總商會暨華商電車公司會議維持方法、已經公同議決辦法三項、（一）禁止銅元進口、（二）由總商會限制銅元價格、即每元兌換銅元、不得逾一百五十枚、（三）電車公司、必須收受市面通用之各種銅元、其（二）（三）兩項、已經總商會及華商電車公司經理各各認辦、惟第（一）項必須鐵路與海關互相認眞嚴禁來源、除函請江海關對於輪船進口特別注意外、其往來火車及貨件、應請飭屬從嚴檢察、以免私運云云、該路局長當即飭令車務總管轉飭兩路各站員司切實檢查矣、

上海縣沈知事昨致南北兩商會公函云、逕啓者、案照民國十年五月十八日奉財政廳銑電內開、本日奉省長元電開、據上海縣知事電稱、上海英法租界並華界電車公司、因銅元市價暴落、拒收新鑄輕質銅元、業經設法提議維持、一體遵辦、惟思限制銅元市價、與飭商電車公司收用銅元、僅足爲目前救標之計、究其所以拒收銅元、由於銅元市價之暴落、銅元市價之暴落、又由於新鑄之輕質銅元充斥市面所致、根本問題、斷非禁止銅元進口不可、銅元進口、不外水陸兩途、擬請分電中央及海關監督鐵路局、並令行稅所、嚴密稽查、禁止外省銅元運滬、以遏來源、俾可平市價而徐圖補救、是否有當、伏候鈞裁等情、仰即飭屬加緊嚴密稽查、毋稍疏懈、並將辦理情形具報等因、奉此、除分電並呈復外、合函電仰該知事局所長、即便遵照、嚴密稽查、勿稍疏忽、切切等因、奉此、相應函請貴商會查照爲荷、　又函云、逕啓者、案照民國十年五月十八日、奉交涉員函開、前因電車拒收輕質銅元事、囑爲轉函領團、一體維持、當經函領團、並先奉復在案、茲接法總領事函復內開、查此事駐京公使團亦所反對、本總領事不能強令電車公司收用輕質銅元、殊深抱歉、各商家祇有設法拒絕此種銅元、不使流通市上、惟爲順從尊意起見、如果貴交涉員一方面能使各中國銀行（如中交兩行）准將該公司所收輕質銅元、按照市價調換銀洋、定可使其一律收用、相應函復查照等因、准此、查近日各商店對於輕質銅元、均已照常通行、兌價並無低昂、今法領來函云云、究竟是何情形、應請詳細調查、見示爲荷、除俟英領復到、再行函達外、先函請查照等因、奉此、相應函請貴商會查照、並希查明、迅賜見復、至爲盼荷、　又函云、逕啓者、案奉省長指令、據上海縣知事呈、輕質銅元、妨礙市面、禁止外省銅元、一律禁止運滬由、奉指令呈悉、迭據該縣知事電同前情、業經轉電中央、並分令關局嚴密查禁在案、仰即轉知、此令等因、奉此、相應抄錄縣呈、函請貴商會查照爲荷、　又函云、逕啓者、案照民國十年五月十八日、奉省長訓令、准幣制局蒸電開、魚電敬悉、各省濫鑄銅元、貽害市面、本局自應力圖挽救、現擬迅定劃一輔幣辦法、以重幣制而維民生、洵屬扼要之圖、實深欽佩、除由局飭廠先行停鑄、俟妥定劃一辦法、再行飭遵外、特先電復等因、准此、除分行外、合行令仰該縣知事、轉知各商會查照、此令等因、並抄發魚電到縣、相應照錄魚電、函請貴商會查照爲荷、

附王省長致北京財政部總長及幣制局總裁電云、案據南京總商會呈稱、銅元爲輔幣之一種、而與社會一般平民之生計爲最有密切之關係、今使過剩爲患、實價與法價相懸太遠、不惟破壞幣制之統系、而小之足以擾亂市面之金融、大之即足以竭損人民之生活、此實生計學原理所規定、而無法可以避免者也、前清光緒三十一二年間、各省濫鑄、貪圖鑄利之厚、爭相鼓鑄、傾歲所鑄至一百四十餘萬萬枚之多、遂使市場充斥、流毒無窮、有清之亡、其原因雖屬多端、而濫鑄銅元、陰促小民生計、未始非速亡之一種巨因也、所幸民國以來、各省停鑄、此項毒燄、因以稍殺、今不幸而各省又相率爭鑄矣、且有質較前清爲劣、其量又較前清爲輕、故市面交易之價格、向之銀幣一枚易銅元一百三十枚左右者、今則增至一百五十枚、而後此價格之低落、尚未知所屆、此商場上所以頗引起恐慌、而一般食力作苦之小民、尤復感抬高生活程度之苦痛、而無可告訴者也、惟是此項稅政、政府何嘗不知、徒以有利可圖、遂不覺飲鴆而甘、而一切皆所不顧、然長此鼓鑄不已、則價格日益低落、市價必有與實價相等之一日、公家所覬之餘利既不可得、而試問彼時社會之情狀、當作如何態度、瞻念前途、實覺不寒而慄、擬請電咨財政部幣制局、立飭國內各造幣廠、一律停鑄、并一面速行規定幣制、統一制度、俾幣制統系不致紊亂、庶國家人民交受其益等情、據此、查銅元之兌價日增一日、影響生計、所關尤鉅、該商會所陳各節、確係實情、而滬埠亦同時發生拒用銅元之風潮、若再任各省源源鼓鑄、將來錢荒之患、生活之高、可立而待、爲維持民生計、爲調劑金融計、似應迅定劃一輔幣辦法、以免恐慌而維現狀、除批示並咨幣制局財政部外、希即會同察核辦理、王瑚魚印、

## 外洋輪船進出口消息

▲好時洋行新加中德班商輪劬里爾號、現已由亨堡及阿姆斯得丹開出、　昨接該輪電告、將於下月二十五日到滬、來貨約有二千噸、

▲昌興輪船公司之蒙抵格爾號、由溫古武開出、現將駛抵日本、昨據來電報告、定六月二日進口、又亞細亞皇后號定本月二十八日由滬開還溫古武、

▲提督公司經理巳勃商輪公司之倍爾爾惠號、原定上星期六由紐約開抵上海、現接來電、該輪在途運卸貨物、故須展期十日進口、已定月底抵此、又有東方提督號、爲該公司實行世界商輪之一、現亦由紐約開出、定六月十五日抵此、卸清各貨、便開往英法荷比云、

▲蘆烟角公司之息執雪斯號、自利物浦開出後、已抵香港、本星期內可到上海、此次運來進口貨、共有三千餘噸、抵申後、尚須赴日、故定六月十八號還歐云、

## 國內輪船運貨進出日之調查

▲進口貨　（長江）寧紹公司之老寧紹輪船、昨自長江裝來白米三千九百二十二包、茶葉一千零三十二件、黃荳菜子七百九十五包、黑荳一百三十二包、機花一百四十二件、黃紙三百二十七件、綢布十九件、藥材三十一件、棕藤三十五件、皮油六十桶、樟腦三十件、炮竹二十桶、又有轉甬白米一千五百包、藥材五十一件、又招商局之江安號、從長江運來秈米四千二百五十八包、茶葉二百九十四箱、紙頭六百九十九件、川菜八百九十七罈、棉花五百十三件、棕毛皮箱二百四十一件、夏布三百六十五件、白絲二十五件、桐油一百桶、甘草三百五十三件、皮油五十桶、烟葉三十一件、洋酒六十三桶、生漆十四桶、瓷器十七件、餘爲雜貨、（寧波）招商局之江天輪船、昨由寧波裝來棉紗七十件、土酒一百二十五罈、酒糟五十罈、竹筍六十五擔、茶葉三百二十七簍、杉木九十根、竹箴六十三件、紙傘十六件、草蓆四十二件、下紙二十件、雜貨十四件、竹器一百三十六件、

▲出口貨　（港粵）太古公司之天津號、昨日因上海裝赴港粵貨較多、故加開臨時班、由申裝至香港貨、計有烟葉六十六件、粉皮七件、大頭菜十六件、炮竹一百九十一桶、茶葉一百二十簍、藥材三百六十四件、雜貨二十件、裝往廈門、有炮竹一百十一件、米醋三百罈、藥材五十五件、土酒七百罈、草蓆十五件、夏布八十二件、蓮子二包、裝赴廣東貨、計有糯米三百五十三包、棕衣九十八件、炮竹二百十九件、五金及鋼器十三件、大頭菜十三罈、雜貨四件、轉口貨有荳油三百桶、綢子二十六件、黃荳六百六十八包、麵粉二千二百四十包、　（烟津）又該公司之奉天輪船、昨日裝往烟津有土酒一千罈、麵粉六百三十包、香烟二百三十五箱、苧蔴一百六十八件、乳腐一千罈、竹器四百六十件、桐茶油一百七十五桶、棉花一百二十包、紙頭七百二十三件、白糖一千四百十二包、洋布三百八十九件、鐵器七百二十三擔、靛青顏料五十五桶、牛奶一百五十桶、洋酒二百零九箱、汽水二百七十四桶、花掛一百八十件、茶葉九十七箱、西藥藥材八十八件、白米六十三包、白蠟一百件、炮竹三十桶、馬口鐵之管五十九件、瓷器三十九件、水菓二十桶、雜貨九百十三件、又有裝往威海衛有土酒四百罈、白糖二十包、洋布八十五件、下紙一百五十件、棉花三十件、肥皂二十箱、士多四十七件、靛青十桶、香菇三十擔、雜貨三十三件、香烟十二箱、苧蔴十件、

## 美盛公司棉市報告

中美新聞社譯美盛公司報告云、上星期華棉市況疲滯、絕鮮變動、直接買賣極少、因存貨頗多、故市況大致鬆動、詢問者似不急切、故此後市價、殆須視存戶之態度而定、新花收成、無甚發展、據各處報告、均謂新棉大有進步、所種畝量、較去年爲廣、預料苟非收成極惡、則棉價必將跌落、棉紗市況、在上星期初、逐步堅定、迨星期末、跌價二兩、但內地存貨已罄、本地紗廠亦無現貨、故此後市價、恐有增無減也、利物浦等中等美棉七月份貨八·二三便士、紐約現貨十二元四角二分、孟買五月份貨二百五十四羅比、華棉出口自去年九月至今年五月爲止、共二十四萬五千四百七十擔、

## 昨晚菜市街之越貨傷人案

昨晚九時許、有蘇州人俞貴生、自恒孚銀樓兌元寶兩只、置於手提皮包內、行至法租界菜市街瑞記錫箔公司、入內、稍作勾留即出、詎知被盜匪窺見、跟蹤而至、俟其出門、即上前搶刦皮包圖逸、俞大聲喊捕、被盜開放手槍兩響、擊中右臂及手腕、痛倒於地、盜遂飛奔逃去、旋由瑞記店中人雇車送俞貴生投仁濟醫院醫治、一面報請大自鳴鐘法捕房緝盜懲究、

## 汽車肇禍兩則

▲傷老婦　▲斃女孩

昨日下午四時半、有一千八百二十五號汽車、駛經虹口北河南路、撞倒五十九歲老婦陳邵氏、身受重傷、當由閔行路捕房八百十二號華捕到來、押令汽車載送受傷老婦投同仁醫院包紮傷口後、再送廣仁醫院醫治、一面帶該汽車夫入捕房、稟候捕頭發落、又昨日下午五時、某號汽車駛經公共租界四馬路、撞倒四歲女孩朱根林、受傷甚重、經老閘捕房巡捕前來、抄錄汽車號碼、另雇車送女孩往仁濟醫院醫治、及抵院、已傷重斃命、即由捕回捕房稟明捕頭、將屍送往驗屍所、候明日稟請公廨中西官相驗核辦、

## 盲童學校游藝會紀

本埠盲童學校、昨日下午、假夏令配克戲院、舉行第四次游藝大會、表演各節、略述於下、（一）本校生唱歌、（二）舞蹈、（三）美國學校唱歌、（四）本校生鋼琴合奏、（五）上海女子體操學校學生拳術單刀、（六）學生趙九疇獨唱、（七）英文故事（回聲）、（八）西人瑞樂時昆仲諸樂、（九）幻術、（十）本校生唱歌、（十一）上海女子體操學校舞蹈、（十二）約翰大學西樂、（十三）美國女學校唱歌、（十四）本校生歷金字塔、表演時均有精采、來賓以西人爲多、場內並有西女售物蠲款、西人某君演說、大致謂盲童學校、造福無窮、請諸君子當可贊助一切云、並聞下星期一、尚須開會表演成績、地址仍借原處、仍由青年會謀得利洋行兩處售票云、

## 委定省會覆選監督

上海縣公署昨奉江蘇省長公署第四九九〇號訓令云、查省議會議員選舉法第十五條第一項載、覆選區設覆選監督、應於選舉年限六月一日以前、由選舉總監督定之、又第二項覆選監督駐在地、由選舉總監督委任之、又各省覆選區表列江寧句容溧水高淳江浦六合六縣爲第一區、吳縣常熟崑山吳江四縣爲第二區、江都儀徵東台興化泰縣寶應高郵七縣爲第三區、松江上海南匯青浦奉賢金山川沙七縣爲第四區、太倉嘉定寶山崇明四縣爲第五區、武進無錫宜興江陰靖江五縣爲第六區、丹徒丹陽金壇溧陽揚中五縣爲第七區、南通海門如皋太興四縣爲第八區、淮安淮陰泗陽漣水阜寧鹽城六縣爲第九區、銅山豐縣沛縣蕭縣碭山邳縣宿遷睢寧八縣爲第十區、東海贛榆沭陽灌雲四縣爲第十一區等因、自應依法分別委任、以專責成、查有陶思澄堪以委任江蘇省議會第一區覆選監督、沈祖縣爲第二區覆選監督、曹慕時爲第三區覆選監督、陳洪道爲第四區覆選監督、紓鳳儀爲第五區覆選監督、劉子讌爲第六區覆選監督、夏溯宸爲第七區覆選監督、晃寶棣爲第八區覆選監督、龍曦椿爲第九區覆選監督、高莊凱爲第十區覆選監督、袁恩煜爲第十一區覆選監督、除分別委任並分行外、合行令仰該知事、即便查照、此令、

## 學生會義務學校展覽會之第一日

昨日、爲上海學生聯合會第一義務學校暨幸非第二義校假寰球學生會會所開成績展覽會之第一日、自下午一時開幕、至傍晚爲止、參觀來賓頗形擁擠、兩校成績陳列二室、如第一校之手工成績、既其美術、尤切實用、其他課卷、均斐然可觀、復由第一校男女學生、行二部合唱國歌校歌、洋首協律、娓娓動聽、繼又表演遊藝、觀者咸加贊賞、第二校以女生居多、陳列多爲刺繡品、聞今日尚有一天、歡迎各界前往參觀云、

## 十八團國技部紀念會預誌

法租界南陽橋中華救國十八團聯合會國技部、成立已屆一載、現定今日（星期日）下午一時半、假座白克路上海公學、開一週紀念會、表演武術、並舉行初級畢業式、聞該會印有參觀券、分送各公團及各會員云、

## 捐欵贊助市北公學

滬寧車站市北公學、自籌議自建校舍後、各界均踴躍捐欵、疊誌本報、茲悉上海各團體、如糖業點春堂·振華堂洋布公所·錢江會館等捐欵後、近聞上海銀爐公會特捐洋五百元、順直會館捐洋二十元、北京外交部顏總長亦函致該校、由外交部捐洋二百元、此外如劉鴻生允捐洋二百元、馬玉山允捐洋一百元云、

## 證券物品交易所消息

上海證券物品交易所市場第二百八十一號揭示云、准經紀人公會函稱、第十八號經紀人賈瑞伯、請將該號棉紗買賣、於六月一日起、歸併於六十四號經紀人乃父賈蔭希繼續營業等情、並據十八號經紀人函同前由、查十八號與六十四號、既屬父子關係、似可准其歸併、但十八號一切未了之權利義務、均應移轉與六十四號完全負責、并須無人反對、方得准其實行歸併、如有人主張異議者、須於五月三十一日以前報告本所、否則到期准予歸併、特此通告、

## 駁船斛米違章之議罰

南北市各米行之駁船、裝米斛卸與米店時、所斛之米升合出頭、向有定章、每斛十石、外出二斗、前年、經米業仁穀公所及各幫米客開會、改定十石出頭一斗、並由南北市各駁船一百五十餘艘結合團體、贊同照辦在案、詎前日、南市某行之陳鴻發駁船、破壞定章、卸與虹口某米店、私行加放、仍斛十石外出二斗、圖攬生意、事爲同幫各船戶察出、擬照定章罰洋一百元、充作善舉、以儆其餘、而陳係不入團體之內、故不肯允遵、以是未會解決、昨日、發出通告、知照南北市各駁船、定明日下午、在南市萱市街新民樓會議處罰、並修改定章云、

## 殼羅香請假回國

管理特別機關中西探目之西探副總目殼羅香稟准麥警務長、請假六個月、於昨午後四時、乘英國公司輪船回國、所遺職務、由麥君諭令匯山捕房六十二號西探目柏生、暫行庖代云、

## 通緝徐承庶之訓令

上海地方檢察廳接江蘇高等檢察廳訓令云、案准京師高等檢察廳咨開、案准京師高等審判廳咨開、案查京師地方檢察廳檢察官、不服該同級審判廳判決徐承庶僞造私文書控訴一案、前因被控訴人徐承庶、經原審判決取保後潛逃、曾於民國六年十二月暨八年二月十二日三次咨請貴廳通緝在案、迄今日久、該被緝人徐承庶、仍未就獲、相應再開徐承庶年齡籍貫職業、咨請貴廳查照、煩爲設法通緝務獲解究等因、准此、相應照錄該犯年齡籍貫、咨請貴廳轉令所屬一體協緝、務獲歸案訊辦、實級公誼、此咨等因、准此、合開該犯年齡籍貫、令仰該廳一體協緝、務獲歸案訊辦、此令、　計開　徐承庶、年三十一歲、廣東番禺縣、前爲邊銀行上海分行行長、

## 爛泥渡之小火警

浦東爛泥渡典當弄後面陳連升開設之大餅店內、於前晚十二時收市安睡後、灶披內忽然起火、登時火勢燎原、當經三區崗警急鳴警笛、由附近居民人等帮同灌救得滅、僅燬房屋一間、事後經會署長飭警將陳連升拘署、押候研訊、

## 昨日公共公廨訊案紀

昨晨、公共公廨民四庭、由俞襄讞會同英包副領事傳訊民事訟案五宗如次、（一）長源莊訴實盛金號主渦時朋不理往來欠銀案、原告律師以查賬員所造查明被告賬目之報告書、尚須詳細察閱、請求展期、「結果」改期十四天、着理賬員派代表帶同賬簿到案候訊、「理賬員報告書附卷」（二）徐賈恂徐浩淵聲請給發執受遺產案、「結果」以既已登報、無人反對、准給徐賈恂徐浩淵將遺產執管、（三）蕭國璟聲請執行判決蕭文手償還代賠用空賬欵案、「結果」准再函致浙江餘姚縣知事請將被告地畝及其他一切產業協助執行、「得償送廨再核」（四）恒業公司訴請撤銷所訴天泰亨不將房屋交還、請飭押還案、「結果」照准、（五）陳蔚青訴袁子俊不理實買棉紗棉花賬欵案、「結果」以原告所訴證據不足、註銷、

## 竊取妓女飾物案之和解

[illegible]致果妓女徐第、在公共公廨呈訴押客紹興人任伯川、前在漢口竊取伊値洋一萬三千二百八十元之金珠飾物鑽戒等件逃滬、業由公廨將任提案訊押各情、經紀本報、昨由捕房傳同見證王汪氏周馬氏將任解案請究、即據原告代表律師上堂聲稱、本案經人理勸明白、原告不欲進行、願憲和平解決、請將控案撤銷、而被告代表律師亦到堂、與原告律師同意請求、經張襄讞核供、商之義副領事費君、以既據原告律師請求銷案、應即照准、判任伯川開釋、

## 王懷德控沈琢如父子案註銷

潤祚錢莊歇夥王懷德、在公共公廨呈訴醫生沈琢如與子沈渠甫吞沒寄存値洋四萬二千元之華商證券交易所股票四百股等情、由捕將沈父子先後拘解公廨、判均交保候訊在案、昨晨、由廨復訊、據原告代表律師上堂譯訴案情、以本案係屬民事性質、故原告另以民事起訴、現此事經人理勸明白、兩造均願和解、應請將案註銷、而被告代表律師到堂、反對原告律師之請求、以被告被拘留捕房數天、受及損失、要求賠償、中西官核供、判准照原告律師請求、將案註銷、被告父子開釋、

## 藏匿婦女之聲辯

海門縣知事移文公共公廨、以周浩之妻朱翠郎、於三月五號、被朱和尚略誘來滬、藏匿虹口吳淞路一百零七號門牌徐成發所開之藏油店內、請爲將朱引渡、歸案訊辦等情、公廨立即出票發交該管捕房、派探劉永茂與西探愛許勒往將徐拘獲、昨解公共公廨請究、徐延律師上堂辯稱、周浩與朱翠郎、並非正式婚姻、係屬自由結合、故其身體仍可自由、無所謂藏匿、請求准徐具結出外候訊云云、陸襄讞商之日副領事林出君、諭徐交五百元鋪保、展期下禮拜六再訊、

## 老翁客死之免驗

十六鋪地甲盧永德昨投上海地方檢察廳報稱、寗紹輪船昨（二十日）午後開船時、有一老者、忽在船中冒血、勢將垂危、當經茶房等扶送上岸、旋即在該處三號棧房門口倒斃、查該屍身畔有皮夾一只、內有現洋七元鈔票一張洋五元小洋十二角銅元二十六枚、此外還有藍布大袋一只、袋上書有林記寓房四字、袋中有元色布單夾袍各一件、及短衫褲等、查無家屬出認、爲此報請相驗、譚檢察長據稟後、正在委員往驗間、忽據徐焦生帶同十五歲小孩林資根投廳稟稱、查死者名林萬春、今年六十一歲、係寗波人、向在原籍耕田度日、林寶根即萬春之子、向在上海八仙橋鼎新里親戚張生記家讀書、已有多年、今年舊曆四月初旬、林萬春由甬來滬、住在張處遊玩、甫於昨日動身回家、民人并送其上寗紹船、不料萬春舊病復發、即行斃命、今晨聞耗、爲此帶同屍子來案、請求免驗、自願棺殮、譚檢察長准如所請、着屍子林寶根等、具結送查、

## 售土賣烟之科罰

住居法租界地方之林阿大·婦人馬王氏·魏王氏等三戶、邇因私售烟土及私設烟榻、容人癮吃、現爲該捕房捕頭偵悉、前往抄出烟土烟槍等物甚夥、帶入捕房、諭各交保候核、昨日、傳至法公堂請究、先由捕頭稟明前情、詰之林等供認不諱、判林罰洋一百五十元、馬王氏罰一百元、魏王氏罰洋五十元充公、烟具沒收、

## 可憐之泰縣男孩

男孩湯金桂、前日在法租界地方途中啼哭、爲捕帶入捕房、昨送法公堂請示、詰據湯孩供稱、年十五歲、江北泰縣人、此次實因母親在家病故、無資收殮、特來申找尋父親未遇、惟母親屍身、現尚暴露在家、言訖、放聲大哭、聶讞員惻然憐之、遂商之法副領事葛君、准予給資回籍、

尚有本埠新聞與來函公布欄轉入後頁

## ※雜評二※

### 南北之孩童　（訥）

北方被災各省之孩童被人販賣者多至以萬計。令人聞而酸鼻。然而官廳則視若無睹。或出一禁止販賣之文告以了之。絕未聞有盡力以謀收養者也。其不被販賣而委諸溝壑者。據義賑會調查其數尤多。我中外人士之出資救災。不可謂不力。而尚有如此之現象。此果北方孩童之命運然耶。抑亦官廳不盡職之故耶。返觀南方所以教育孩童保護孩童者。如是其至。同一孩童。何有幸有不幸若此耶。我望北方之官民有以保全其孩童。吾更望南方之官民以其教養孩童之餘力。援救北方之孩童。

如何可得
康健的、聰明的
孩子？

凡養小孩子的既當要他康健又當要他聰明但是有個什麼法子能教所生的小孩子都是又康健又聰明呢？

有兩個方法！

㈠須培植他的本元最要的是腦質·骨質·生長力·及抵抗力· 這些腦質骨質生長力抵抗力的原料就是蜜燐 Glycophosphat 本藥房用五十年理化學的經驗製成芳香可口 小兒愛吃的甜粉子就是科發的蜜燐

㈡使小孩子先天足 先天足的小孩子一定聰明一定康健一定終身不易生病要補先天須在娘胎裏補起 惟一的補藥就是蜜燐孕婦服蜜燐胎兒就得了生長的原料

你看那些可愛的小孩兒

又聰明○又伶俐○又康健○又肥白○都是 娘同兒子 按時按頓常服 蜜燐的好處

科發蜜燐　每瓶三元

上海南京路科發大藥房

●虧欵圖逃之扭控

朱富春在北新涇開張小雜貨店、虧空各戶貨欵共六百餘元、閉歇圖逃、前日被債主黃友亭等偵知、將朱扭控四區四分所、經李署員質訊一過、轉解閘北司法科核辦、

●搶鈔票之押儆

無賴瀉阿發、前日在法租界強搶吳光才家小孩手中所持之鈔票洋五元圖逸、當爲巡捕查見、上前將人贓追獲、帶入捕房、昨解法公堂請究、先由原告投訴被搶情形、詰之瀉認搶不諱、判押三禮拜以儆、贓給原告領去、

●誘賭花會之科罰

花會賭棍范阿根等、日前僱用陳忠裕陳維金等、在法租界地方設立聽筒、誘騙婦人入局賭博、現爲法捕房包探等偵悉、於前晚至陳等家中抄出花會字據等物、一併帶入捕房、昨解法公堂請究、先由捕頭稟明前情、詰之陳等、供認誘賭不諱、判陳忠裕罰洋十五元、陳維金罰洋十元、字據銷毀、

●刦案關係人解警訊究

浦東陸家渡開設楊行之湯阿囝家、於上月七號晚、被盜匪七八人刦去銀洋飾物一案、業經該管三區警署飭警在陸家渡緝獲山東人劉長和一名、訊不承認、當經會署長傳到事主之子湯永隆指認、當時搶刦、實有劉盜在內、故於昨日午後、判將劉長和押解警廳司法科訊究、一面飭緝在逃各盜、務獲解究、

●誌謝

昨承中華圖書館惠贈第一百十期「禮拜六」兩册、又中華書局惠贈第一百零八期「英文週報」一册、誌此併謝、

※來函※

●會審公廨來函

啓者閱五月十五日貴報本埠新聞欄內載有吸食鴉片人開釋一則內有汪延律師到堂代辯以租界內吃食鴉片並無專條不爲有罪要求將案註銷烟具發還經張費兩君核供判被告一併開釋烟具銷燬云云殊與事實不符且足淆亂聽聞查本廨爲中國法庭對於販賣收藏吸食鴉片各項案件歷經按照暫行新刑律辦理在案本案據新同芳客棧棧主池阿寶到堂作證供稱在伊臥室內查獲之烟具係伊所有被告五人均係該棧住客偶至伊室談話實未吸烟等語（捕房對於池阿寶並未起訴故將烟具一燈一槍銷燬完案）對於被告五人毫無吸食鴉片證據因判一併開釋貴報未悉本案訊判情形致有誤會用特函達應請迅即更正或照登來函以明眞相而昭核實爲荷順頌著安　會審公廨刑事會審官張鑒文啓

夏令要藥　萬應濟衆水

本藥房發行萬應濟衆水歷有年所凡治夏秋之間各種時疫痧症危險急病尤著奇驗藥到病除久荷各界信仰茲屆夏令衛生家亟宜早日購備零售每瓶大洋一角　批發每廿瓶洋　函購原班回件功用服法俱詳仿單概無折扣原箱價目面議外埠發概照定價扣實五五折現欵交易此外並無絲毫須知閱者欲購者從速合並聲明

再米歷司補丸亦發行年久功效之深人所共悉特於四月初一起重訂章程凡蒙惠顧請至

上海兄弟大藥房　浙江路六百零四五號　電話四九三四號　3028

※公布欄※

●上海地方審判廳

▲公示送達（全文在本廳揭示場公布）　第六九號（民一庭）一件張順寶與張隆泉等從佔貨物私訴賠償一案（決定主文）張隆泉應賠償張順寶皮匠布靴二十八雙白皮雙層鞋底三十雙錫燭扦一付麻線一束張順寶其餘之請求駁回張順寶所訴朱竹林張邵氏部分應即註銷訴訟費用歸張隆泉負擔右仰被告人朱竹林張邵氏知照

▲判決主文　（民一庭）一件判決潘天祥與汪榮慶欠欵糾葛一案主文本件窒礙之聲明駁回聲明窒礙後訴訟費用歸被告人汪榮慶負擔▲一件判決顧鏞藩等與時明甫貨物牌號損失等項糾葛互訴一案主文時明甫應賠償顧鏞藩陳志卿貨洋一千二百五十五元七角六分九釐明大牌號顧鏞藩陳志卿不准再用顧鏞藩陳志卿其餘之請求時明甫其餘之反訴均予駁回本案訟費及調查費均歸時明甫負擔▲一件判決朱張氏與楊叙坤借欵涉訟控訴一案主文原判撤銷被控訴人應籌還控訴人錢六十八千七百五十文控訴人其餘控訴駁回本案訟費控訴人負擔四分之三被控訴人負擔四分之一　（民二庭）一件決定宣蔭周與莫家銓因欠欵糾葛控訴一案主文本件控訴狀撤銷本審訟費歸控訴人負擔▲一件判決唐梅汀訴張子由贖田糾葛一案主文原告人之請求駁回訟費歸原告人負擔

▲批示　一件畢滙圖狀請銷案由狀悉准如所請辦理此批▲一件黃志剛狀領欵洋暨賬簿由准領此批▲一件王鴻狀請執行由狀悉查本案尚未確定所請應從緩議此批▲一件卜金火狀請傳案由狀悉查陶伯寅之子媳暨長女屍棺三具應由爾依照允洽據尋交其楊伯寅之父母屍棺兩具亦保爾自願向楊顯華之孫保寶案回交由原告人收領均經分別判決確定和解成立在案所請飭傳楊保寶等到案勒交之處不在本案執行範圍以內未便照准着即知照此批▲一件郭晉英狀交扣押費由准交此批▲一件兪馨如狀請銷案由狀悉准予銷案此批▲一件兪馨如狀領單簿由准領此批▲一件沈甘棠等狀請更正由狀悉仰即遲傳來案聽候訊奪此批▲一件周元慶狀請發回原卷以便執行由狀悉本案證據迭經本廳函催原縣迄未准繳還仰候再催原縣繳還該證據後再予核辦此批▲一件錢玉麟狀請原卷發回照判執行由狀悉查本案原卷尚未奉高等審判廳令發下廳所請應從緩議此批　以上五月十八日

▲公示送達（全文在本廳揭示場公布）　第七十號（民一庭）一件葉鍾甫與徐鍾明等租屋糾葛一案茲本廳續定於五月二十七日下午一時爲公開審理日期仰該被告人等依期來廳候訊毋違特示右仰被傳人徐鍾明陳正福顧以美准此

▲判決主文　（民一庭）一件判決陸葵氏與陸麗生堺石糾葛一案主文原告人之請求駁回訟費歸原告人負擔▲一件決定朱鼎臣與袁厚金欵項糾葛涉訟聲請假扣押一案主文本件聲請駁回聲請費歸朱鼎臣負擔　（民二庭）一件判決康靜儂訴徐康氏等爲房屋及承繼糾葛一案主文徐康氏應還康靜儂租洋八十元徐康氏沈阿福所住馬橋鎮地方房屋應即遷讓交康靜儂管業康吉生之請求駁回本案訟費除主參加費用歸康吉生負擔外其餘徐康氏負擔三分之二沈阿福負擔三分之一▲一件決定吳頌九與施根卿等爲債務涉訟控訴一案主文本件訴狀准予註銷本審訟費歸控訴人負擔▲一件決定胡毓麟聲請糾正一案主文本件聲請駁回▲一件判決孟子祥與孫麻子因賠償涉訟一案主文被告人應償還原告人洋十四元五角二分訟費歸被告人負擔▲一件判決朱兆祥等與管學文爲贖田涉訟控訴一案主文本件控訴駁回本審訟費歸控訴人等負擔

▲批示　一件王生林狀請開釋由狀悉留所有之房屋基地前准川沙縣知事函稱顧秋泉已不願承買業經本廳函託該縣迅予重行召買矣應候將該產拍賣後再予核辦此批▲一件倪潤生狀領欵洋由准領此批▲一件倪潤生狀交單串由准交此批▲一件陳葉氏狀領單串由准領此批▲一件楊銳倫狀請執行由狀悉准即飭吏嚴追此批▲一件夏仁培狀請執行由狀悉業已派吏執行矣此批▲一件徐裴峰狀請批示由狀悉查九年八月二十日之本案訴訟紀錄載有令嚴林泉徐裕卿交保之庭諭並無令嚴林泉交人錢並保字樣至爾撤銷假扣押之聲請狀係於九年八月二十一日上午十時二十分投遞本廳即於是日決定照准又普通保之被保人苟既經物故則保人之責任自應銷滅來狀所稱人洋並保變爲普通保暨撤銷假扣押之聲請狀尙未投遞即預下決定又普通保人對於被保人死亡如未據情呈報即應令其交出死亡者之財產繼承人等語均屬毫無根據未免誤會仰即知照此批▲一件張晉陞狀請勒交由據狀已悉此批▲一件葉錢氏狀請執行由狀悉該氏應領訟費已飭吏向秦毛郎追繳矣至系爭地六釐三毫候派吏傳同該氏等暨該圖地保到場立界完案此批▲一件周悅卿狀交鑑定費由准交此批▲一件王孝豐狀請銷案開釋由狀悉准將黃在文開釋完案此批▲一件季龍海狀交欵洋由准交此批▲一件蔡鸛臣狀交鑑定費由准交此批▲一件黃阿根狀請銷案由狀悉准予飭吏啓封完案此批▲一件黃阿根狀領洋據由准領此批▲一件何公遂狀領聲據由准領此批▲一件朱葆元狀交鑑定費由准交此批▲一件阮裕生狀保陸祥生由准保此批▲一件蒯槊昌狀請執行由狀悉已飭吏執行矣此批▲一件虞恒足狀領賬簿由准領此批▲一件稽漢江狀請傳案由狀悉准予傳案訊奪此批▲一件蔣楊氏狀交查封費由准交此批　以上五月十九日

●上海地方檢察廳

▲批示　周根桃狀悉查此案業經本廳訴請公判在案所請斟減之處應向同級審判廳請求毋得來廳率瀆此批▲陳友鑄狀悉仰即來廳候訊此批▲周文華狀悉候送審廳核辦此批▲兪銀如狀悉查宣告失踪係非訟事件應由同級審判廳受理本廳未便照准此批▲張金祥狀悉案已起訴所請應毋庸議此批　以上五月十八日

▲批示　黃福生等狀悉查此案因租佃糾葛係屬民事問題該氏等對於原審判決或批諭如有不服應依訴訟物價額之多寡上訴於高等或地方審判衙門以資救濟至所訴該縣繕狀員徐和祥僞造批示一層如果屬實僅可向原縣訴請查究亦毋庸來廳越瀆此批▲王周氏狀悉查此案業已由本廳偵查明確訴請公判在案所請交保之處應毋庸議此批▲許雲臺等狀悉仰即邀同地保來廳候訊此批▲程文泉即陳文泉狀悉案已撤銷仰即知照此批▲顧廷良候查辦毋瀆此批　以上五月十九日

無錫恒德榨油廠　擴充營業　添設分銷處

敬啓者本廠在民國八年創設無錫光復門外火車站岸聘請富有經驗工師悉心研究每日夜能造成荳餅四千片機器精良貨品高尙早蒙各界賞鑑惟恐各地各寶行號未曾週知特設分銷處於上海法租界三洋涇橋東首如蒙賜顧無任歡迎　上海愛多亞路門牌四十一號恒德批發處啓　電話中央二一五六　乙2688

第一　白濁聖藥

淋濁之症有數端有虛火有實火有虛體有實體或新患或宿疾或由花柳而起小便刺痛若不早治後患無窮本醫生悉心研究此藥虛實兼顧標本同治無論十年八年之老白濁三天五天之新白濁輕者一盒立止重者兩盒斷根且可永無後患無效還洋以昭信實或有延年累月不能全愈請至本藥房內診治當日可愈門診只取號金醫資分文不取價目每料二元單料一元外埠函購郵局妥速寄費加一

四馬路丹桂第一臺對面濟生藥房費伯英醫生啓　◉上海　內628

諺曰十人九痔考痔之起原皆由濕熱下注陰虧便秘或屢服峻下之劑腸中多受刺激致血行障碍釀成此症有內痔外痔之別又有痔核痔漏之分凡患此者莫不坐立不寧痛苦異常尤以女子爲甚蓋舊家庭女子往往少於運動有妨血行且羞於醫治愈久愈深終難解脫本廬所出之化痔仙丹專治男婦一切惡痔不論新起久患每日送服三粒包可全痊不發如患外痔可用去管膏搽塗既不覺痛且易斷根此廿餘年來經驗之言決非市井牟利者大言欺人比也　每瓶一元　每料五瓶四元

上海寧波路盆湯弄口　崔氏瓣香廬藥房啓

分設　天津鍋店街　福州總督署口　北京觀音寺街　青雲閣樓下　長沙糧道街　南京下關大馬路　杭州上保佑坊之江報館　奉天省長公署東首　安慶四牌樓西街　無錫北門對門　開封北書店街　南口路西　電話中央一六五二　江陰卷內　內636

清血解毒　六零六

花柳梅毒病狀雖異其發生之原理莫不由血毒風濕所釀成故施治之藥必以清血解毒去風理濕爲有效　六零六內服聖藥爲本藥房發行最早之聖品諸君有患上述各症欲圖根本治愈請速服此藥（每瓶二元七角五分）又六零六外搽藥膏如外科一切瘡毒搽敷此膏功能生肌收毒（每匣一元樣盒二角）

上海四馬路麥家圈口太和大藥房啓　T608

喉啞　失音丸

失音一症肺有燥火外感風邪風熱濕痰壅塞肺竅有嗔怒叫號致傷者有久咳傷肺失音者日久則肺破碎無聲而成癆症本醫生秘製此丸清肺以消痰補土以生金服之則立見效驗聲音響亮金水相生眞喉啞失音之神藥也輕者二盒重者一料痊愈每盒一元雙料二元每料六盒五元外埠函購郵寄妥速寄費加一認明上海法界東新橋朝南徐順里北隔壁永明藥房程少卿醫生秘製　丙650

拔毒止癢　癩疥瘡藥

此藥無論何種疥瘡小孩黃水瘡濕毒一搽止癢頭尾三天便無痕跡大盒半元小盒二角　上海抛球場北首廣東杏林軒啓　590

靈驗無比奏效迅速　立止白濁丸　一匣就好止痛止濁永不復發

此丸專治五淋白濁尿管刺痛花柳熱毒初起點滴遂至旺流若不早爲醫治內毒發炎變爲楊梅癖毒或日久流濁不止變爲體虛身瘦骨枯竟成虛癆重症本醫生因此秘製立止白濁丸藥性和平妥當此丸服下利小便立刻止痛止濁每中匣大洋七角大匣一元新起白濁一匣三天包好倘年久白濁不止本醫生秘製體虛白濁丸滋陰補腎每匣均一元此兩種丸藥滋陰降火補腎固精止濁如十年八年之老白濁一料包愈每料六匣五元包愈斷根無效還洋外埠函購寄費加一凡服過各藥房丸藥不能見效者請至本醫生處購服包可痊愈斷根　上海浙江路三馬路口南首時芳照相館隔壁德生醫生秘製　丁614

老周虎臣錦雲氏筆墨莊聲明冒混

本店創設上海法租界興聖街迄今二百餘載貨眞價實名震寰球素不派人在外兜攬因冒牌日多與本店營業大有妨礙現有本埠某商號在南洋一帶及厦門汕頭等處設立分號昔年向在本店辦貨鎖售近來數載全無交易而該數埠分號訪得仍有本牌之貨出售豈非該申莊坐客甘辦冒貨貪圖厚利若此行店不但破壞小店名譽且又欺各埠主顧實可痛恨請惠顧諸君審愼睹擇庶免受愚此佈　2889

諸君　欲嘗最有名○最王道○德醫博士斯牝額爾氏所發明○育亨賓○能補體壯陽○原方配製之老牌○精滑者幸速購服每料洋廿元○每　育亨賓丸　乎凡身弱○乏嗣○陽萎○　甲2174

每瓶四元每管一元六角上海界路即北火車站對面郵局隔壁　上海飲和室公司獨家經售

BURROUGHS WELLCOME & Co.
LONDON AND SHANGHAI

春日和暖鳥語花香正閨閣鬪艷爭妍之時夏士蓮雪花不第能助君容顏之美麗且能使君之皮膚嬌嫩使面若冠玉膚如凝脂婉娩動人愛慕者非夏士蓮雪花曷克臻此凡世之欲其容貌嬌艷者請嘗試之　另有詳細說文函索即寄

寶威大藥行　英京　上海

贈送樣品券（申）　特此裁下弁及士蓮雪花空紙盒一只郵票十分寄至本行當即郵呈解百勒參精魚肝油一盒空函不復

Backache is an important symptom of Ki[illegible] Disease

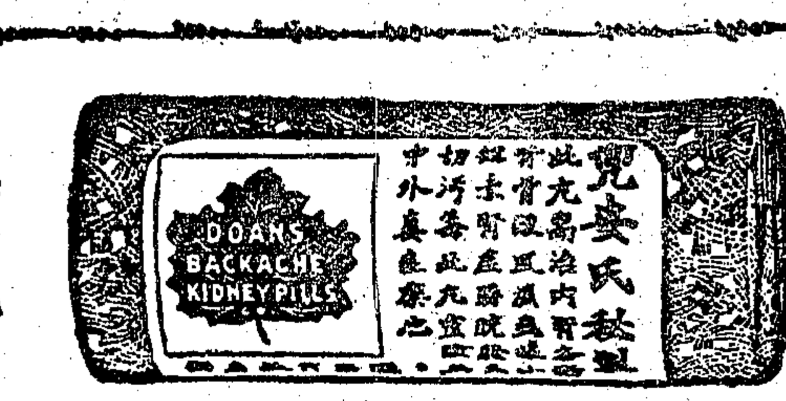


兜安氏秘製保腎丸

內腎爲司血之器血之入內腎猶川之流須臾莫停而內腎之滌濁升清亦靡有已時其關係身體之康甯至爲重要故內腎健則身健內腎弱則血污而身弱矣背痛腰痛即是內腎虧弱之初步亦即內腎求援之警告也乃恒人視爲尋常之症往往置之不藥以致風濕水腫臂筋痛腦系痛大脚風膀胱尿石淋沙淋小便停住頭暈眼花脚踝腫相繼而生衰敗之象至是畢露矣盍試此丸　各埠大藥房均有出售每瓶洋一元四角每打洋十四元

背痛爲腎弱之預兆

圖中寓腰痛俯仰不舒之意

鳴謝　先施保險公司賠欵迅速

小號前日被隣居失愼致遭損失幸曾向該公司投保火險當蒙驗明損失照數即賠祗領之餘特此頌揚　華界閘北恒豐路立新煤號謹啓　乙3129

上海銀樓新同行廣告　門售行情　上字給赤飾金　兌出五十二元　收進五十元半

廣永和　周萬成　於震泰　源康　於震和　樂雲祥　德和　祥和　周萬興　寶興　慶華　聚興　福和　義和　公啓

中國銀行函授學校招生

本校呈教部有案成效足著定三個月爲畢業期畢業後得予介紹位置凡欲函授者不論遠近均得入學請將姓名籍貫年齡職業並通訊處及應納（學費二元講義費二元雜費一元）共計洋五元由郵局滙至上海海寧路壽里一六五六號報名可也函索章程請附一分郵票三個本校添設國文專科章程附寄　戊1789

上海啟明染織廠廣告

㊀創辦民國二年㊁廠址總廠設西門斜橋批發所設英大馬路日新里㊂資本總額卅萬元㊃出品種類「甲」文字牌毛巾「乙」雙童牌花羅緞嗶嘰線呢等各種布疋「丙」雙童牌毛巾紅藍紗「丁」三光牌各色絲光紗線㊄特點絲光事業本廠發明最早故經驗獨深民國三年會蒙農商部給予專利特准歷次與陳各地賽會均得特優褒獎商標均經註冊併免重徵餉荷　賜顧無不竭誠招待㊅創辦人諸文綺

上海新衙門對過海寧路口　泰亨源銀樓啓事

新同行慶華銀樓加給上字足赤飾金　兌出四十九元半　收進四十八元

下發出金銀首飾以及外埠支店一概照常收兌以符信實而昭鄭重恐未遍知特此聲明開設英界北京路鐵大橋南電話二八五八電局掛號○○七七

售出每兩洋五十一元　收進每兩四十九元半　天字紋銀每兩一元六角

本樓特爲便利顧客起見現今分設支店在中虹橋莊源大口工竣開張蒙各界惠顧請各趁其便特先露佈　電話北一八○○　乙2952

上海里鑄　宏裕銀樓　門售行情　宏字給赤飾金　每兩兌出五十一元半　收進四十九元半　上字紋銀每兩一元六角　央四九三六　乙297

上海中虹橋新開　新同行慶華銀樓工竣擇吉開幕　由新衙門斜對過分此　電話（北）二千○二十二號　乙2953

# 哮喘咳嗽之敵

此即環球交譽獨一有担保的治咳靈藥原瓶真樣諸君購時務祈注意

各大藥房均有出售

如遇傷風咳嗽哮喘胸痛速服

# 貝索

上海仁記路英商貿勒洋行經理



# 雙妹老牌國貨化粧用品

雙妹老牌生髮油

此油香如蘭麝常用能固潤烏髮養血去垢乃理髮最要之品

○大號五角　○二號三角　○三號二角　○四號一角

## 總發行

上海南京路　南京盤街通路　蘇州閶門大街　杭州太平坊　南京下關　漢口後城馬路

廣生行啟



# 筋骨酸痛丸

瘋症良藥

凡患瘋濕痛瘋楊梅毒瘋骨節酸痛手足麻木以及遍身疼痛四肢拘攣左癱右瘓邪風梅毒攻入骨體等症急服此丸無不立奏神效奇驗無比甚至半身不遂多年瘋癱手不能持物足不能步履悉能轉危爲安限期全愈凡已經服過別家藥水藥酒並針灸無靈者速請一試服此丸定能驅瘋利濕舒筋活絡補血理氣輕症服二瓶立愈雖年久重症四瓶斷根不信試方知瘋症良藥不虛揚也○雙料每瓶二元單料一元半打五元四角小瓶大洋六角○靈包退還洋外埠函購寄費加一○總發行所海法大馬路共舞臺西首製藥所英界老閘橋

上海聯昌德藥房　生德軒氏佈告　乙2784



# 老白濁可醫

白濁初起時用最新科學醫治不過一星期均可痊愈斷根往往治法不良加之注射器皿不潔前尿道病移至後尿道而成老白濁矣此病並無十分痛苦惟尿中含有膿絲早晨封口有一點白膿褲上常有膿跡每逢天氣變更或身體疲弱飲食不慎膿水尤多此病積久不醫不但陽具倒見色流精而且尿管變窄小便不通致成尿毒損害己身貽禍妻子危在旦夕矣本醫院有特聘專科醫士精醫白濁陽等症無論新舊輕重均可限期包愈治法毫無痛苦功效極其神速永無後患就醫者請認英大馬路大慶里口本院便是醫例門診一元二角愛仁醫院啓

# 月儲

儲十二元者　每月有二千五百元之希望　期滿收二千五百元之整款

儲六元者　每月有千二百五十元之希望　期滿收千二百五十元之整款

儲三元者　每月有六百二十五元之希望　期滿收六百二十五元之整款

愛多亞路廿三號東方儲蓄銀公司

# 眞婦科一索必姙丹

婦女斷無不能生育之理其不能生者即有病也其病多由經水不調或前或後經來腹痛氣血兩虧血凝氣滯血不盈滿子宮寒冷赤白帶下因此面黃肌瘦百病叢生欲求生育難矣本藥房世傳秘方名曰一索必姙丹功能開鬱解止帶暖宮調經活血凡婦女一切病症服之莫不奏效藥性和平四時可服或婦女素不懷孕或久不懷孕速服一料立得子曾經試驗萬人靈效無匹若懷孕婦女服之安胎易產永無難產之虞且小孩先天強壯易於長大誠婦科之秘寶能縱使未經生育之婦堅心調服一月保得一度成孕綿綿指日可待雖年近大衍經血衰敗服此月信增旺必得子最稱神效常服永無滑胎之患能是種子妙藥決不牟利特此人請試服不效退銀每料八元半料四元小盒二元

# 參茸芝朮海狗腎補身養腎種子寒谷春生丹

求子之道在於男精女血充實而無病然後乾坤交也故男子補腎女以調經爲要男子精不足則有精滑精冷精薄精清等症或陽痿多寒陰虛多熱此咸男病不能生育所由來也雖多妻妾終難得子本藥房獨得秘方名曰春生丹重用血片鹿茸吉林人參海狗腎芝朮各種滋陰藥品六十四味君臣相配藥性和平無論老少四時可服專治男子肝腎兩虧真陰不足五勞七傷諸虛百損精神衰弱頭眩眼花或夢遺滑精或腰酸骨痛及一切勞症服之本藥房春生丹能補血養精滋陰健脾開胃活筋補腎益血明目陰足腎固壯體增壽雖白髮老翁服之反老還童卻病延年眞是扶陽之秘寶種子之仙丹非敢誇大實有靈驗世人不信者請試服不靈還洋以昭信實每兩二元每盒四元全料二十兩三十六元外埠函購郵寄妥速

上海三馬路大舞臺對門　香港鍊雲藥房

# 腎病之預兆　君若不知　危險異常

閱報諸君　必會患疼痛之病　當知疼痛發生每因內腎有病　如大便秘塞　背痛　胃呆　筋骨節痛　晨起口中惡味　足腫　尿汁混濁　週身無力　容易發怒　皆是腎病之徵象　病根則在內腎虛弱　不能將血中毒酸排洩外出　欲除此病根當服

**地威德補腎清脬丸**　凡腎虧者　切勿遲緩不治　因腎虧可釀成腎炎　非常危險　欲治腎病必先去尿中毒酸

**地威德補腎清脬丸**　即治腎之藥必直達內腎與膀胱　勿假道腸臟　如普通治腎藥然　凡服

**地威德補腎清脬丸**者　必見尿色變藍即藥性已到之證　實與他種治腎藥大不同　閱報諸君　如患背痛　風濕　石淋沙淋　腰痛　大腳風　或他腎病　應速試服此丸　實能藥到病除　賜顧諸君　乞認明地威德丸　係用紅金色之盒裝　藥瓶塞上必有一紅火漆印　各大藥房出售　如貴處缺貨　可向上海福州路五八六號華英大藥房函購　原班奉上　郵費不計

老年人知地威德補腎清脬丸之功效此乃老少咸宜靈驗異常

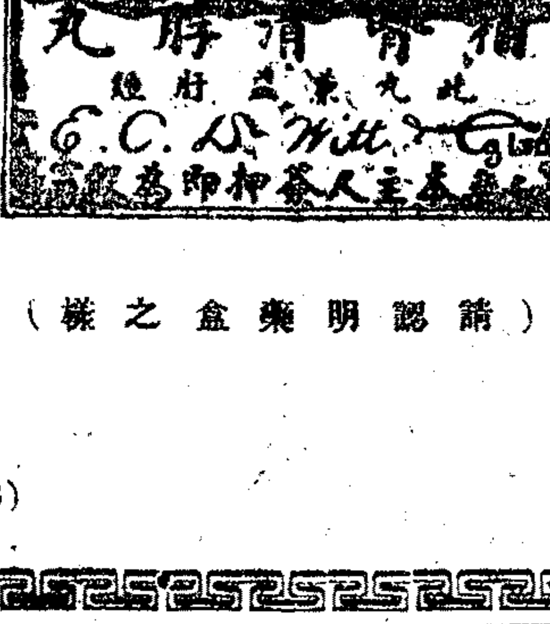


(請認明藥盒之樣)

(6)



# 精美保證書函索即奉

烏雞白鳳丸惟元號最精良

本號創製烏雞白鳳丸數十餘年遐邇皆知凡女界無論沾染各種疾病速爲最效驗者以調經稱子經痛白帶最爲無上之品萬應萬靈前經書並得數百封之多可知此丸實在之功效並非虛語也今本號彙印成冊病均能奏效提

四肢無力　產後腹痛　體虛料每丸二角半　面黃骨瘦　血崩黑塊　單料每丸一角　氣鬱肚脹　一切等症　久不受孕　胎動腹痛　上品每丸一元　上海棋盤街普太和號披露

經閉不舒　痛經　頭暈　子宮虛冷　懷胎發冷　上品每丸五角　懷胎疼痛　603

先期經來　經來忽止　不事後月止　帶下調經白帶各種經期　調經各種認明之上蒙如贈一奉　號有取若鳳白本貨證同知用內丸當及與定當購之保得○效奏求以效心白貨本即證有治●赤事期



# 催眠術

通信教授　保證成功

欲求精神之修養者學　欲得子姪之勤儉者學　欲去不治之疾病者學　欲知過去之事實者學　欲探物價之升降者學　奇妙不可思議之現象　本會創辦催眠學術事業　備有詳細章程函索即寄　本會應用精神靈力治療疾病　能遠隔萬里治療亦能遠感

欲增心身之健康者學　欲謀家室之和睦者學　欲改良性癖者學　欲卜未來之運命者學　欲解決宇宙問題者學　者不可不學　多年成績卓著有口皆碑　寄難症惡癖凡醫藥所不能治療者可用隔地速效治療驚人

上海老靶子路　中國精神研究會　Z2766



# 懷中秘寶

二馬路三百十一號　民熙藥房　王靜莊　新剪髮　小照

外用廣嗣收效極靈乾固本元者能並培振梅毒又(一)丹界仙情數雙天露身種元玉固雙購郵本外宜用五男強回皆結外女脾胃固綱

850



# 新醫術

欲學不用藥石與器械而能治一切癇疾惡癖之新醫術者●欲作新時代純正之精神治療家者●醫士欲舉治療上更偉之賀續而發揚仁術之本旨者●欲修養精神得根本修養之書而未得其要領者●欲學催眠之法訣必能使人催眠者●欲加入專門研究斯學者之機關者●請入本會始不負諸君好學之心●本會研究印有講義錄樣本(經呈內務部註冊)早已寄出函索即寄●本會設有函授部招收學員●特聘三十優秀者名額無多幸勿失機●凡患精神病者●本會大精神療院注射治療效果顯著●詳細章程函索即寄●請寄郵花十分上海大通路明靑雲里大山精神醫學研究會英界處告　3051



# 望賚保險公司廣告

本公司一名喇嘛保險公司資本一千五百萬元承保各埠水火險保費極廉賠欵迅速倘蒙光顧無任歡迎中國總公司設在上海新康路三號電話中央七十一號

總辦克魯倫啟

C 494

# 自由談 小說特刊 (第十九號)

論文

## ●小說中情節之次序(四) 張舍我

(三)情節之分布於結構動作 近代有價値之短篇小說。其形式精神之異乎戲曲者。極不多觀。小說中之三種運動Movement。常與近代戲曲中之分三幕者相同。其第一種運動。則現下列之三種。(一)地方。(二)人物。(三)情形大概。即所以引起錯綜者。第二種運動。表現二類要事。(一)錯綜。(二)人物對於錯綜之反動。第三種運動。則發生(一)危懸情形(即最高點)。(二)結局(遇必要時。加以複述。)此即小說中情節排列法之模範也。小說作者。決不能背離此則。若作者欲表之單純感想。或其他結構動作中之特別組織。必須使此排列法變更時。始能改動之。蓋小說中情節。逐漸表出。一若戲曲之分幕表演。則小說讀者所受之印象。正與戲院中觀客心中所起之情感相同。如禮拜六第一百零七期中王鈍根之「生兒觀」。其情節排列之次序。悉與吾上述之三種運動吻合。凡讀畢此篇後之感想。殆與吾人觀戲院中演天雷報後所起之思潮相同。祗無其激烈耳。至情節排列法模範之應用。則有下列之四種。

(一)竭力觀察每次運動中之情節。務使每段情節。皆爲發展小說之全體之職務者。

(二)若情節中之微細。不能觀察周到。則從事描寫必要之純粹寫景。但必須以不妨害小說中之單純情感者爲限。

(三)以一種運動之末段。暗示與下一種運動之第一段相連。爲最妙之接筍。

(四)小說情節之天然秩序。必須祗爲二種原因而變動。(一)除變動外。小說不能得强有力之結局。而落於平淡。致減小小說之價値。(二)結構中之情節。由人物之一自叙。以其所知之次序而寫述。

除以上四條外。而可增加一項。然學者若能就此四條研究而運用之。則排列次序時。已可頭頭是道矣。

傳記

## ●亞倫普小傳 屈雲

本報小說特刊上每期發表現代歐美各國名小說家的肖影。並附小跋。我常常嫌他太略。想於說明外再做個小傳。說得要詳細些。希望讀者諸君對於每期所刊肖影的名小說家的觀念明瞭些。可是一向時委實不有功夫。現在特刊出至十八期了。我想從此做起。惟每期小傳與小影。不能並刊。當隔一期。這是因爲時期的干係。沒奈何。就請大家原諒罷。上期史特林堡A. Strindberg將小影旁面的跋語較從前略詳細。我現在卻偷懶了。

亞倫普 Allen poe本姓普 poe名依特加 Edgar美人也。一八〇九年。生於波士頓祖父遂威普原爲愛爾蘭血統。爲人頗負高志的。凡巴爾鐵模人。咸知其名。父初學法律。不適於性靈。乃改途學歌舞。一變而爲梨園弟子焉。母曰愛麗沙。皮絲。亞錙兒(英人著名女伶女也。與其父在南美洲結婚而後。即於里確門紐約等之舞台上現其色相。頗失意。閱四五年。悉無聊以死。生子三。亞倫普其第二子也。普於是時。不致以孤兒而流離失所者。則約翰亞倫夫人之力也。蓋普以無人護持拜亞倫夫人爲義母矣。亞倫夫人爲里確門豪商之婦。愛普有逾親生。普遂轉爭亞倫氏天倫之樂。入學校讀書。嶄然露小時了了之頭角。未幾。隨亞倫氏移家倫敦去。居於城外。村中景物甚佳。花明柳暗。不異仙鄉。普之文學事業。受此時環境之影響者。不少也。觀其威廉威爾遜 Willeamwilson一書。即描寫此時鄉中之環境者也。一八二〇年。又隨亞倫回里確門。以隨亞倫氏久。遂爲聖名亞倫普。此後讀古文。做拉丁詩。他日文豪之名。悉基於是。一八二五年。進威金海亞大學。攻讀拉丁西臘法蘭西希班牙意大利諸國文字。惟不甚勤。閱二年。忽投筆從軍。於軍書旁皇中。常偷暇爲詩。彼曰。我年本逾二十。已儼然一詩人矣。蓋靑年時之自豪語也。一八二九年。其所作 Al Aaraaf Tamerlane Minor Poems三部集子。便在巴爾鐵莫Baltimore出版。以後又有 Lenore To Helen The Vallay of Unrest The City in the sea 諸詩集出版。普之詩名。遂隆然而起。然命運不齊。文人慣例。窮而後工。普蓋亦潦倒極矣。平生拓落不羈。具名士氣。嗜酒。彷彿我國之李白。終其身無吐氣揚眉時。亦異矣。當其中年之時。屢爲波士頓里確門紐約各地之雜誌之主筆。因亦嘗爲小說。惟多言想與神秘之篇。蓋寓言占什之八九。其妙處則發宇宙之秘。萬物之玄。人生之不可知。讀者如嚼橄欖。永然有餘味也。最有名之作如 The Fall of the Huose of Us'er The Gold-bug, the Murdus in the Rue Morgue Millian Wilson 諸短篇。普自編全集行世。死於一八四九年。評論家謂美國近代文壇上之人物。欲品行之放浪者。則無寧爲偷普其人。而欲求一天才之至卓絕者。亦不得云。

丹麥大小說家安徒生氏小影

安徒生H. C. Anderson以一八〇五年四月二日生於丹麥之福南Funen綜其生平著述。以神怪及寓言小說爲多。而意中皆有寄託。非徒作也。有「醜鴨」「錫兵」「皇帝之新衣」「火絨箱」諸篇。篇幅雖短。寓意却深。且狀物寫生。絕富興趣。歐美兒童爱好之。氏以一八七五年八月四日卒。年七十。

批評

## ●不如歸抉微(中) 逐紆實

第三精義。乃在痛惡時俗澆薄。社會中人。苟其不具鬼蜮伎倆。則步步受人揶揄。至於不能存身。武男與浪子皆犧牲之流。未懐機械。天眞爛熳。但圖情好。第三章武男挾浪子呆嵌。武男以事離去浪子。浪子年遇千岩。千岩素思得浪子而妻之。卒爲武男所奪。則大恨浪子。此時四顧無人。則以惡聲罵之。洩其積忿。已而武男至。見浪子色變。詢諸世故。當能得其八九。而武男誠懇。疑爲患作。此眞世間忠厚人也。事後。浪子亦不樂以告諸武男。則浪子賢淑亦屬罕匹。以此誠實無變之夫婦。造化慈悲。當令同死同穴。不圖曾未幾時。即遭仳離。至於浪子憔悴。而武男求死於兵間而不得。此仳離之罪。雖在川島寡婦與千岩及山木兵造三人。實亦武男浪子二人忠厚之過。蓋二人苟不忠厚過人。則其情誼。必弗深醉如膠。伉儷勿篤。則忌者自少。而離別之苦亦免。即使情愛深切。而其神志機警。乃將愛情內藏肺腑之中。而不外洩。則其母氏不妒。千岩無隙而入。漸亦淡忘。山木兵造欲爲其女豐子道地。苦無間罅。則亦中止其謀。而二人不察環境。乘其天眞。但知燕好。既弛防備。攻者四至。而夫妻堅如城堡之情愛。頃刻爲毀。萬刧不復矣。家庭之奇變。夫婦之慘離。一言以蔽之曰。忠厚之咎也。然而日人性情。於此可見。

次乃描寫天下爲人父母者。溺至溺愛。川島寡婦私出浪子。雖云殘忍暴厲。實亦愛子心切。不過愛子之道。亦有區別。致以仁義便爲正當。致以耽樂便不正當。況川島寡婦因愛子而教其子殺其心所最愛之婦。加此之愛。殊不正當。若片岡中將愛浪子。則眞仁至義盡。慘淡極矣。十五章山木兵造代表寡婦來面中將。說休浪子事。中將乃閉目賓神。叉手於胸。脣吻堅翕而微動。中將不言心痛著此數字。而胸膈隱痛畢現紙上。雖爲文章家十二成腕力。而爲人父者。見其親生女兒遇此變運。却亦有此肝腸寸斷之情狀也。中將曰。『山木君。既有兒女。則亦知身爲人父者之難也。』中將此言。洩苦衷於萬一耳。及見浪子被出歸來。言曰。『吾兒。我心戀汝不已。』即抱浪子於懷中。』中將不曰浪子可憐。而曰戀汝。蓋言可憐。則愈引起女兒悲。而言戀汝。便可加以慰藉。然而中將愈不言悲。而其懷中愈悲。慈父之心。我知粉碎矣。第二十五章中將携浪子游歷西京。長日無事。但覓清幽之區。游目騁懷。冀去女兒之病。其愛浪子之心大苦。假使浪子之母在世。或其繼母慈祥者。則中將顚覆浪子之心。可以減其大半。乃前妻殂謝。續絃黑心。奇又遇浪子生不逢辰。則看護浪子之責。不得不一肩荷之。中將愛女。寡婦愛子。同一愛也。而有天淵之別。

瑣錄

## ●說林拾傳 我愛玫瑰

樂根於心。此心樂。何適而非樂。

人生際遇。變幻無常。不可以恒理測也。

凡遇横逆之事。必靜心處之。毋亂方寸地。

致用心力。當得乎適中之道。若殉身以求學。即學成亦何益。

男女皆當以愛情相待。庶得夫婦之道。(以上波乃茵傳)

無論老少男女。凡處逆境。當振其膽力往迎之。決不能陷身其中。即爾皇惑無主。

非偶之婚姻。無過宗旨不同。賢不肖之相去。

無閱歷之愛情。非眞能愛。(以上塊肉餘生述)

情場中的恨事。往往刻骨難忘。

世界中的人。不論文野。都脫不了一個情字的圈兒。(禮拜六一〇八期留聲機片)(不受酬)

小說

## ●古屋 紅蕉

據說他們這所祖傳的古屋。造了以後。孫子就中了舉。做孝廉公。風水是很好的。而且屋的四面。造着很高的風火牆。從來沒有被鄰居累過一回火。他的四鄰。都燒過四次。自從他們前街道。改造了馬路。他們家裡的風水就壞了。窮也窮得乾出。除了孝廉公還在窮教育部當差以外。其餘族人。大都不事生業。墮落不堪。但是孝廉公在部中當差。也半年沒有領到薪水了。什麼東西都上了長生庫。押無可押。住在京城裡。吃食東西又貴。還要應酬朋友。省吃儉用。至少也要二百塊洋錢。才可以敷衍。要是辭掉了罷。欠薪格外沒有希望了。不辭罷。又困難到如此。他想到外省來謀個事情。所以跑到南京家鄉來。找了好許多人。也沒有結果。徒然化了許多川資。加了許多債務。瞧着家裡古屋的情形。格外使他感觸。傷心不已。

他從民國元年以後。總在外面奔走。不很回到南京。家事已託付弟姪輩去管理。自己管理。也徒然賠錢。他們管了。反有些贏餘。因爲這所古屋。雖然很大。但是很腐敗。能住的屋子很少。各房住了。就是還有些空屋可以出租。可是所收的租金。抵每年的修理費還敵不過。其餘還有祭祀祖先。應酬親友。都要在這房租裡開支。孝廉公又一點一畫。不會設法移挪通融。祖傳的產業。又只有一所古屋。所以他便要賠錢。其實要像現在他們弟姪輩的辦法。不祀祖先。不修理房屋。不應酬親友。自然可以賺錢。孝廉公走到門前。不敢進去。因爲他牆門三開間。都出租開了店鋪。一家是烟紙店。兩家是彩票店。掛滿「頭獎誌喜」「頭獎五萬元」的紅牌子。他先向彩票店裡夥計問了一個訊。知道是不錯。便敢進去。走到第二進轎廳上。瞧見一面堆的是柴。一面堆的是破東西。還有一竹竿一竹竿的衣裳褲子。都掛在梁上。那些洗的衣褲。都還沒有洗得乾淨。又是破的。格外不成樣子。還有許多破雞罩。破馬桶。東也一個。西也一隻。六七個拖鼻涕的孩子。便蹲在地上拋石子。那轎廳兩面邊屋裏。有兩家租戶。一家是唱灘簧的。一家是糊火柴盒兒的。孝廉公想吾十年沒有回家。家裏糟到如此。吾出去的時候。還是好好的一個大宅子。很有鄉紳門第一般。現在是不成話了。第三進大廳上是破得不成個樣。窗戶格子一扇也沒有。單賸幾根柱子。狗糞雞屎。滿地皆是。走路還要看正了揀脚。屋頂上東也有光。西也有亮。一只腦角要堆滿了垃圾。還有一只尿桶。進出的人。都在那裏撒溺。女人們進出。經過此地。他們也不避。庭中却還有一件極奇怪的事情。

庭中有一顆大樹。年代很久了。三個人圍起來才可以抱住。高也有五六層樓的高。不知道因了什麼。大家都跑來燒香。剝些樹皮回去。算是仙丹。可以醫病。也許有就此吃好的。大家都來上匾。樹身上釘滿了「威靈顯赫」「有求必應」與「靈」字的牌子。一人高橫樣的樹根上的皮。却剝的精光。樹下每天猶有許多善男信女來點着香燭。叩頭像搗蒜一般。孝廉公的不肖姪輩。樂得拿幾個香燭錢。也隨他們去胡鬧。一天到夜。香火不絕。

裡面各房姪輩住著。各自爲政。常爲了一些小事。爭兒半天。原因都起在妻子身上。弟兄不睦。叔姪不合。像路人一般。還有許多不正當營業的租戶。也夾在裡面拌嘴。引誘他們嫖賭。及其他不當的事情。孝廉以瞧著。以免得一天也住不下。便去住旅館。他發着一種憤激的議論。有錢千萬不要造鉅宅傳給子孫。有產業的可以立個遺囑。捐辦慈善事業。現在這所古屋。便是一個不好的榜樣。

## 自由之自由談

小說之新者。不在形式而在精神。苟精神上極新。則即不加新附號。不用她字。亦未始非新。反是。則雖大用她字。大加新附號。亦不得謂爲新也。設有一腦筋陳腐之舊人物於此。而令其冠西方博士之冠。衣西方博士之衣。即目之爲新人物得乎。吾故曰小說之新舊不在形式而在精神也。(鵑)

新話

## ●小說新話 小松

白話小說。佳作絕鮮。恨水謂爲硬譯體文者。或非欺人語。譯本更弗論矣。寥蛩主人曾在晶報露一文。標題曰創作。用以嘲新小說者。未免謔而虐。其實新小說亦未始無佳構。只以醜作太多。剽竊甚繁。而新說家究矣。曩在小說月報中讀冰心女士作超人短篇。結構大佳。寫愛字在情在理。絲絲入扣。令人悠然神王。不知無母孤兒睹之。又將律何彬瞠幾許傷心之淚也。又在俄國名家短篇小說集中得九封書一篇。蓋言愛情者。譯筆暢適。且措辭佈局。齡旋溫柔。直是得未曾有。然則茶花女諸作。又奚足道哉。餘如周瘦鵑之「白爾大佐」。(法國雷拉原著見婦女雜誌)一圭之「見時息物」。(法國愛加爾原作見禮拜六小說週刊)友黨之「紗廠中的賊」。(見時事新報餘載)陳德徵之「別」(見民國日報覺悟)數文。皆極其妙。苟代以文言。恐將患辭不達意矣。美哉。瘦鵑秉雲之立言曰。新尚其新。舊崇其舊。各阿所好。可稱得此中之三昧者矣。


## 半身不遂丸 專治瘋痃

凡患肢體拘攣半身不遂口眼歪邪舌强言謇口開眼合撒手遺尿失音由木少滋榮肝木風動以致宗氣不能運於一身初起時手足痲木氣分先虧腎衰敗漸漸步履艱難左癱右痪從此而起本醫生費數十年之心血研究成此丸助正氣流行於全身增精血滋補於肝腎其效如神無效還洋每盒一元每料六盒五元批發克已外埠函購郵寄妥速寄費加一 上海浙江路三馬路口北首時芳照相館隔壁 德法藥房製藥公司 程鳳生醫生製 丙617

## 上海十六舖內會館街口 南乾元烟號 先行交易廣告

本號[illegible]各[illegible]肥皂其他日用各貨廉價發行茲定夏曆四月十二日先行交易正式開幕[illegible]如蒙遠近各埠(二)貴客惠顧[illegible]批發無不格外克己竭誠歡迎恐未週知特此露布 乙8302

## 蕪湖明遠電燈公司開股東會通告

本公司循照舊例定於夏曆四月二十日在本公司開股東會報告上年營業狀況帳目情形並改選董事查帳員各事宜從四月二十一日起即憑摺發給利息務請股東諸君於會期前三日將股票息摺送本公司驗明領取入場券如委託代表前來亦請携帶股票息摺并備有委託證書以昭實在除函達外特此通告 蕪湖明遠電燈公司董事會啓 乙1032

## 立愈小腸疝氣限三日永遠斷根

上海京都天寶齋〇人患疝氣症〇從速購試〇立能消脹平囊〇可以立刻而止矣〇宜愼宜認〇毋以自誤〇另有咳嗽順氣化痰丸每瓶洋五角服法另詳仿單 本齋秘製小腸疝氣藥其靈效之神速可以推倒天下之疝氣藥也無論陰囊腫大陰核偏墜甚至坐臥不安痛苦難忍速將此藥貼於膀胱之處立刻陰囊縮小氣鳴脹消及至三日包能斷根屢試屢驗百發百中倘若諸醫束手百藥罔效請試立奏奇功每張一元二角如內服第一靈驗疝氣丸雖數十年老病服丸一料包可永遠不發眞乃神藥也每盒一元每料六盒五元另有七十二症八寶光明眼藥每瓶洋一元遠埠函購原班回件信資貴客自給〇鋪設上海二馬路西鼎新里內便是 京都天寶齋啓 丙561

## 長興煤鑛股份有限公司股東會展期廣告

本公司前定本年四月二十八日開股東常會照公司條例第一百七十八條各項簿冊尚未造具完備照例於會期十五日前交監察人復核實屬趕辦不及祇得展緩會期一個月訂於五月二十八日即陰曆四月二十一日下午二時暫借上海高昌廟湖北會館開股東常會務祈各股東於會期三日前携帶股票至上海四川路六十六號本公司驗取入場券以憑到會如因事不克親到應請於期前通知本會並出具委託書委託本公司到會股東代表除另函通知外特此通告 乙2711

## 漢口既濟水電公司提前發息通告

敬啓者本公司歷年股息均以次年十月十五日爲發給期茲經董事會議決庚申年應發股息改訂夏曆四月底起提前發給屆時務望各股東携帶股票息摺至漢口一碼頭本公司領取以後即按此次改訂日期發息以歸劃一合併聲明特此通告 乙1949

陳氏出讓！！

# 眞本鬼谷算命術

餘書不多

# 提前截止

## 預約期限

原定四月三十日截止　改定四月廿五日截止　爲日無多　要定請快

## 快要定完

捷足先得

本書自發售預約以來不到二星期售去已過大半甲乙二種只存一千餘部如此踴躍深恐存書不敷以致空勞玉趾故不得不將預約期限提前截止准以四月念五日爲限外埠遠道特別寬展十天如果惠顧諸君加踴躍落後的萬一無書應付更只好將原洋掛號奉還寄費一成完全歸本會負担特此警告

諸君你的命…… 可要推算麼？

這部書▲

推算一生妻宮・子息
推算一生貧富・貴賤
推算一生衣食・祿位
推算一生遇合・機會
推算一生壽數・基業
推算一生悲哀・災難
推算一生順利・兇逆
推算一生病魔・訟累
推算一生立業・成就
推算一生行事・失散
推算一生口角・刑尅
推算一生財運・結果
推算一生歡樂・興隆

眞是絲毫不錯的

▲本書特色披露於下▼

**眞本無缺**…… 本書確係戰國時河南登封縣鬼谷子王通先生遺著幷經三國時諸葛亮註釋本會所購陳氏家藏乃係宋時抄本雖時隔千年書品尚無剝蝕之處故內容完備絲毫無缺

**紙張潔白**…… 本書甲種用優等連史紙精印潔白瑞典紙襯訂古色古裝珍貴異常乙種用上等西洋連史紙精印式樣雅緻裝璜美麗

**贈品優異**…… 本書每部附贈新制萬年曆一冊印刷明晰檢查便利足資參考

**價值名貴**…… 本書計需收買眞本費二千四百元又印刷紙張費二千餘元印成甲乙種各二千五百部除照約贈送陳氏五百部外又由本會會員附印約二千部尙餘甲乙種各一千部未出版以前按照成本任由各界諸公認購以廣流傳

**預定辦法**

| 書本 | 價目 | 寄費 | 期限 |
|---|---|---|---|
| 全書二大厚冊▲甲種用優等中國連史紙精印▲乙種用西洋上等連史紙精印 | 甲種實洋三元預約祇收成本一元二角▲乙種實洋一元五角預約祇收成本六角 | 中國境內每部一角　日本及歐美各國每部三角 | 准於陰曆四月三十日出書　預約期限以四月念五日截止　外埠函購特別寬展十天 |

**預定地點**

上海寶山路義品里一弄國粹保存會
上海四馬路中市世界書局
▲廣州昌興馬路二十七號世界書局
▲杭州清和坊問經堂內世界書局

T B895



眞正墨寶

# 芥子園畫譜大全

今日出版

購券諸君持券請向經售處取書外埠購券諸君隨帶郵費二角一分並書券亦乞向經售處領書連史紙定價四元洋紙二元現爲優待起見均作六折售廉價一月外埠加寄費二角一分欲購從速此佈

上海二馬路千頃堂書局啓

乙3170



# 戒賭妙藥

你說戒賭沒有藥的却不曉得本館所出小說週刊禮拜六就是戒賭的妙藥揚州學堂裏有位教習寫信來說往常到了禮拜六那一天功課完畢總想溜出去找朋友打牌自從買得禮拜六看上了勁就每禮拜六晚上安安分分的坐在學堂裏讀禮拜六小說再也不出去打牌了這麼說本館的禮拜六不是戒賭的妙藥麼現在禮拜六一百十期出版了請你先看他的目錄

父子（小說）……瘦鵑
借酒錄（雋語）……章巨摩
赤城環節（筆記）……小蝶
記口技（雜識）……金耀曾
姊之名譽（小說）……紅蕉
鎖空樓憶語……空我
一轉瞬間（小說）……碧梧
春浦瑣語（閒話）……芙孫
墨圍（小說）……天懺
小明月龕筆賸……君博
儂之恨史……素純女士
空影（小說）……鉢根
五十封信（小說）……舍我
斷指黨（小說）……程小青
拈花微笑錄……鈍根

▲每冊售大洋一角

禮拜六半年期　本期截　要定的　的券　止了　請速來

一百零一期至一百念五期定期券售實洋二元加寄費二角五分一百零九期至一百念五期定期券售實洋一元三角六分加寄費一角七分外埠函購郵票九五代現

國恥紀念之紀念小說大廉價　周瘦鵑編之

## 日記　賣國奴

爲國恥紀念之著名小說自當年出版以後風行一時茲屆十年國恥紀念日特將存書五百本廉價出售凡隨禮拜六購買者但收原價大洋

## 小洋一角

二角五分售完不再添印外埠購書郵票九扣寄費加一

上海棋盤街五百十六號中華圖書館發行　分售處各大書局

T 889



# 學詩乎　學文乎

君如欲學詩上海文明書局有

## 學詩初步

一書於詩之作法由淺入深詳細指導略通文理之人閱之便覺詩興勃發下筆成章每部價洋三角　君如欲學文又有

## 作文初步

一書專爲初學文者說法淺顯明白閱之即得作文門徑每部價洋五角

上海棋盤街文明書局發行　各省中華書局代售



◉上海新華書局　◉擴充營業紀念　◉存積新舊書籍

列位請了：本局自民國八年間成立以來：瞬息三載：出版之書：已達數百餘種：大都投合社會之心理：各界人士之應用：故此營業之發達：大有一日千里之概：並先後盤進書坊數家：其存積經史子集：醫卜星相等書：又有一千餘種：計數萬餘冊：新近更爲擴充營業：特將上海教育圖書館：華洋圖書館：亦歸併於本局：其存積新書：亦頗繁富：形積如山：茲爲酬答購書諸君起見：擬定於四月初十起：四月廿九日止：將所存新舊各書：舉行二次大拍賣二十天：此項拍賣：眞正別開生面：較售廉價：更便宜數十餘倍：誠空前絕後：購書者之良好機會也：列位諸君：欲得大便宜而特便宜之書籍乎？快來快來

T875

# 大拍賣展期二十天

各界注意　大拍賣期限　◉准四月初十起　◉四月廿九日止

●注意：外埠惠購大拍賣書籍可以通函訂購郵票代洋十足通用惟寄費須照拍賣價加一成半掛號每包另加六分郵票及滙票封入信內務請掛號郵寄以免遺失本局接到之後一卽原班同件決不稍有拖延以酬雅意：茲將大拍賣各書名目被露於下新詩公鑒

上海麥家圈　新華書局大拍賣部啟

| 書名 | 冊數定價 | 平時售價 | 大拍賣祇售 |
|---|---|---|---|
| （男女適用）新式白話尺牘 | 全書一冊定價三角 | 平時須售二角一分 | 大洋八分 |
| （男女適用）新式中華字彙 | 全書一冊定價三角 | 平時須售一角一分 | 大洋八分 |
| 蔡元培（最新題評）青年指南 | 全書一冊定價四角 | 平時須售二角八分 | 大洋八分 |
| 中外名人歷史大觀 | 正編二冊定價八角 | 平時須售五角六分 | 大洋八分 |
| 中外名人歷史大觀 | 續編二冊定價八角 | 平時須售五角六分 | 大洋八分 |
| 天勝娘魔術大全 | 上集一冊定價六角 | 平時須售四角二分 | 大洋八分 |
| 天勝娘魔術大全 | 下集一冊定價六角 | 平時須售四角二分 | 大洋八分 |
| 世界催眠術大全 | 全集一冊定價六角 | 平時須售四角二分 | 大洋八分 |
| （增訂十版）萬國奇術全書 | 全書一冊定價六角 | 平時須售四角二分 | 大洋八分 |
| （民國十年）國民日用要覽 | 全書二冊定價六角 | 平時須售四角二分 | 大洋八分 |
| 禍福預知術活神仙 | 全書一冊定價四角 | 平時須售二角八分 | 大洋八分 |
| （香艷佳著）現代名人風雅史 | 全書一冊定價五角 | 平時須售三角五分 | 大洋八分 |
| （香艷佳著）花界姊妹風雅史 | 全書一冊定價五角 | 平時須售三角五分 | 大洋八分 |
| 解放婦女照妖鏡 | 全書一冊定價四角 | 平時須售二角八分 | 大洋八分 |
| 研究婦女貞節百法 | 全書一冊定價六角 | 平時須售四角二分 | 大洋八分 |
| （滑稽新書）男女大笑話 | 全書六冊定價三角 | 平時須售二角一分 | 大洋八分 |
| （俠義小說）駱宏勳宏碧緣 | 全書四冊定價四角 | 平時須售二角八分 | 大洋八分 |
| （應時妙書）西湖楹聯附贈西湖全圖 | 全書一冊定價四角 | 平時須售二角八分 | 大洋八分 |
| （逆倫奇案）張欣生弑父始末記 | 全書精訂定價三角 | 平時須售大洋二角 | 大洋八分 |
| （新體音註）秋水軒尺牘 | 全書精訂華裝二冊 | 平時售洋一角五分 | 大洋八分 |
| 大本蒲留仙聊齋 | 全書精訂八冊 | 平時售洋四角 | 一角六分 |
| 大本全圖三國志 | 全書精訂八冊 | 平時售洋四角 | 一角六分 |
| 大本增圖水滸演義 | 全書精訂八冊 | 平時售洋四角 | 一角六分 |
| 大本增圖封神演義 | 全書精訂八冊 | 平時售洋四角 | 一角六分 |
| 增像東周列國志 | 全書精訂八冊 | 平時售洋四角 | 一角六分 |
| 金聖歎加批西遊記 | 全書精訂四冊 | 平時售洋四角 | 一角六分 |
| 言情小說花月痕 | 全書精訂六冊 | 平時售洋四角 | 一角六分 |
| 才子奇書西廂記 | 全書精訂六冊 | 平時售洋四角 | 一角六分 |
| 神怪小說鏡花緣 | 全書精訂四冊 | 平時售洋四角 | 一角六分 |
| 大字監本詩經 | 全書精訂六冊 | 平時售洋四角 | 一角六分 |
| 繡像七劍十三俠 | 全書精訂六冊 | 平時售洋四角 | 一角六分 |
| 廿四史通俗演義 | 全書精訂六冊 | 平時售洋四角 | 一角六分 |
| 中國活佛濟公全傳 | 全書精訂八冊 | 平時售洋四角 | 一角六分 |
| 最新增訂驗方新編 | 全書精訂六冊 | 平時售洋四角 | 一角六分 |
| 童氏精校醫宗必讀 | 全書精訂五冊 | 平時售洋四角 | 一角六分 |
| 繪圖唐詩三百首 | 全書精訂四冊 | 平時售洋四角 | 一角六分 |
| 新選古文筆法 | 全書精訂四冊 | 平時售洋六角 | 一角六分 |
| 精校左傳句解 | 全書精訂六冊 | 平時售洋四角 | 一角六分 |
| 增註大字幼學瓊林 | 全書精訂五冊 | 平時售洋四角 | 一角六分 |
| 增註大字四書讀本 | 全書精訂六冊 | 平時售洋四角 | 一角六分 |
| 大本康熙字典 | 全書精訂華裝六冊 | 平時須售大洋一元 | 二角二分 |
| 大字古文觀止 | 全書精訂華裝六冊 | 平時須售大洋八角 | 二角二分 |
| （大本言情小說）紅樓夢 | 全書六百面精訂十六冊 | 平時須售八角 | 二角二分 |
| （香豔佳著　言情小說）新紅樓夢 | 全書洋裝精訂二冊 | 平時須售大洋一元 | 二角二分 |
| 各界適用交際錦囊 | 全書精訂二冊 | 平時售洋八角 | 二角二分 |
| 風流才子唐寅畫譜 | 全書華裝四冊 | 平時售洋八角 | 二角二分 |
| 新出（太平天國）洪秀全演義 | 全書精訂八冊 | 平時售洋八角 | 二角二分 |
| 名家（筆記小說大觀）隨園（外史）誌異 | 全書華裝四冊 | 平時售洋六角 | 二角二分 |

醒世小說　十尾龜　全書四冊平時兩元大拍期內實祇售洋六角四分

女界現形記　初集全書五冊平時二元五角　大拍賣六角四分　二集全書六冊大拍實亦售洋六角四分



# 人生萬事秘訣

……十版已出……　……男女必讀……

家主治家秘訣　養成賢女秘訣　防閑妻妾秘訣　夫婦和睦秘訣　省吃儉用秘訣　壽親養老秘訣　教養兒女秘訣　感化劣子秘訣　女轉男胎秘訣　預知身孕秘訣　預防難產秘訣　娶取妻妾秘訣　多子無憂秘訣　整頓家業秘訣　貧寒求濟秘訣　家庭和睦秘訣　政界交際秘訣　學界交際秘訣　女界交際秘訣　處世交際秘訣　金錢交際秘訣　利害交際秘訣　患難交際秘訣　愛情交際秘訣　男女交際秘訣　聯絡親友秘訣　組織商店秘訣　利用廣告秘訣　進貨銷貨秘訣　預防倒賬秘訣　無資營業秘訣　小本經營秘訣　營業擇地秘訣　接待顧客秘訣　商人致富秘訣　酒醉立醒秘訣　預防潮濕秘訣　永免雷擊秘訣　預知火災秘訣　最新美容秘訣　立除雀斑秘訣　立去黑痣秘訣　醫治白髮秘訣　面除黑氣秘訣　暗裏傳書秘訣　讀書易記秘訣　日行千里秘訣

包搖大會秘訣　久忍便溺秘訣　旅中耐飢秘訣　行遠不疲秘訣　旅中不病秘訣　入水不溺秘訣　天氣預測秘訣　生死預測秘訣　貞淫預測秘訣　察人賢愚秘訣　人心預測秘訣　強健身體秘訣　立止咯血秘訣　立愈遺精秘訣　自斷烟癮秘訣　急救雷擊秘訣　急救吞毒秘訣　梅毒預防秘訣　船暈預防秘訣　嫖客裝飾秘訣　察別功架秘訣　試驗妓女秘訣　制服妓女秘訣　操縱妓女秘訣　綁取妓女秘訣　懲戒妓女秘訣　報復妓女秘訣　介紹妓女秘訣　撲克必勝秘訣　麻雀必勝秘訣　牌九必勝秘訣　官場防弊秘訣　學棧防弊秘訣　商賈防弊秘訣　工廠防弊秘訣　家庭防弊秘訣　慈善防弊秘訣　契據防弊秘訣　訴訟防弊秘訣　捐稅防弊秘訣　珠寶防弊秘訣　醫藥防弊秘訣　旅客防弊秘訣　游覽防弊秘訣　嫖賭防弊秘訣　其餘不及細載

# 秘訣

人人必需……家家必備之書……

人生之智能日巧、萬事之變幻無涯、設非搜其秘而洞其訣、恐不足應其機以販其用、本局有鑒於斯、特請海內文學巨子三十餘人編輯是書、舉凡天文地理人事等莫不宏羅奇秘、廣輯玄奧、確能切於實用、並非紙上空談、迷信無據者可比、所謂人生萬事、都有絕妙秘訣、而爲男女應知智識、人手一編、對己對人對家庭對社會、可應用無窮、而得無限快樂、誠極有價值之奇書也、內容共有三百餘種之多、限於篇幅、不及備載、茲摘要如下

全書洋裝兩大冊定價大洋一元四角祇售特價大洋八角外埠函購另加寄費一角郵票代價一律通用原班同件決不延誤

◉總發行所　上海白克路　中外書局

分發行所　上海四馬路中市　大東書局　世界書局

▲各省各大書局均有出售

T893



# 家庭實業致富新書

閻錫山題　段祺瑞序　張鐵英　王卓雲　奚楚明編

我國民生困難至今日而達於極點其原因皆由於家庭之無實業婦女孺子多坐食以致分利日多貧因日甚觀於各地生活艱難其狀況大都各是本會有鑒於此欲增國民之生產普及國民之生計起見特編印家庭實業一書擇家庭日用生產上最穩妥最確實及有利之方法舉婦女孺子易事行易爲力之顯業述之用淺明文字詳細說知以便人人易小使小本者可大做大資者可一爲若能家備照冊專心考究小法試辦之則裕之可以生計起足大之可以生家致富所謂盈衆食等自有今餘此者貧爲南日生財之指際救貧之貧劑欲此生活維類補謀家庭生產可助日用者不角不看每部六上郵寄郵速

上海福壽里中國實業研究會發行　代售處四馬路泰東書局　大東書局

T849

## 津浦鐵路行車時刻表

| 下行車 | 天津總站 | 天津東站 | 西站 | 滄州 | 泊頭 | 德州 | 濟南 | 泰安 | 兗州 | 滕縣 | 臨城 | 徐州 | 蚌埠 | 明光 | 滁州 | 浦口 |
|---|---|---|---|---|---|---|---|---|---|---|---|---|---|---|---|---|
| | [illegible] | [illegible] | [illegible] | [illegible] | [illegible] | [illegible] | [illegible] | [illegible] | [illegible] | [illegible] | [illegible] | [illegible] | [illegible] | [illegible] | [illegible] | [illegible] |

## 滬寧鐵路行車時刻表

| | 上海開 | 蘇州開 | 無錫開 | 常州開 | 丹陽開 | 鎮江開 | 南京到 |
|---|---|---|---|---|---|---|---|
| | [illegible] | [illegible] | [illegible] | [illegible] | [illegible] | [illegible] | [illegible] |

## 游戲世界滑稽畫 ▲懸賞徵求答案

此圖什麼意思 請諸君猜猜看

上面這幅滑稽畫……能將意思猜中者 ▲第一名獎二十元 ▲第二名獎十元 ▲第三名獎五元 ▲第四名至十名一元 ▲十一名以下一律獎券二角 應徵者須寫明答案券上該券刊在遊戲世界第一期內無券不錄 答案不限體裁無論簡短說明或詩詞論文小說均可亦不論文體字數務以滑稽有興味為主 答案由本局評定甲乙後於陰曆四月底登報發表

諸君 看這部妙趣無窮的游戲世界既有贈品又有懸賞獎金請諸君趕快來買不要錯過這個難得的機會

# 游戲世界 第一期出版

周瘦鵑 趙苕狂 主任

第二期准於陰曆五月一日出版

### 請問諸君?

你們講究衛生嗎?衛生家說吾人每日能彀大笑一二次。可以百病俱消。看了這本雜誌內的趣海。就可以大笑而特笑。

你們看了中西人的戲法。能彀曉得他的過門嗎?魔術不但是一種游戲。對於科學上。也很有關係。看了這本雜誌內的藝府。就不難拆穿他們魔術家的西洋景。

你們歡喜聽戲嗎?有人說。南邊人聽戲。都是外江派。看了這本雜誌內的歌場。可以免受外江派的譏誚。

你們識得便宜嗎?費了四角洋錢。買得這一本游戲世界。既有以上所列的幾種好處。更有種種最滑稽最新鮮的小說看。在外還有二十元的獎金希望。世界上像這樣便宜的事。真是獨一無二的了。

本雜誌請周瘦鵑趙苕狂二君為主任●并請當代文豪健將如●天台山農●王鈍根●江紅蕉●朱鴛雛●李涵秋●李松泉●京華寓公●范君博●胡寄塵●姚鵷雛●孫漱石●袁寒雲●陳小蝶●徐卓呆●喻血輪●貢少芹●許指嚴●馮小隱●程小青●劉豁公●楊塵因●葉小鳳●管際安●鄭逸梅●等諸公分任撰述●●有說部皆新穎之作●無美不備●面者也

### ▲游戲世界第一期要目

封面 袁寒雲題 張光宇繪

發刊詞

插圖

蔡文姬辨琴圖(丁雲先)

夫婦感情之時代(丁悚)

說苑 天台山農題

閒夢 ……周瘦鵑

富翁歎 ……趙苕狂

三醜記 ……許指嚴

冰島 ……姚鵷雛

怨耦 ……劉豁公

文明公子 ……楊塵因

原來是你 ……貢少芹

老畫師之愛情 ……胡寄塵

念秧別傳(二) ……趙苕狂

談薈 西湖伊蘭題

新裔情樓雜記 ……喻血輪

憶鳳樓滑稽譯叢 ……趙苕狂

廢物聯話 ……新舊廢物

廢物謎話 ……新舊廢物

北技小言 ……管際安

美國影戲界之百面觀

歌場 燕山小隱題

寒雲說曲 ……袁寒雲

梨園閒話 ……燕山小隱

劇本春夢 ……楊塵因

趣海 張丹斧題

世界趣聞 ……京華寓公

國內趣史 ……鳳樓主

花底趣史 ……

文壇 袁寒雲題

鷄談 ……天台山農

游戲之中國 ……新舊廢物

楮會稽贈處 ……元鈍

鄭逸梅 ……序

藝府 王鈍根題

物理游戲 ……楊戊生

化學游戲 ……徐一藝

顏面化粧法 ……姚鵷雛

幻術 ……李松泉

餘興 天台山農題

宛廬謎語 ……蓮夫

西廂酒令 ……不才

附載 顧逸庭題

上海西人檯球決賽記

江灣新年賽馬記 趙苕狂

價目 本雜誌每月出版一冊價洋四角預定半年二元全年四元外埠寄費每期二分

贈品 凡預定本雜誌全年者奉贈大畫家丁雲先繪古裝美女圖四幅一西施捧心圖二太真醉酒圖三鶯鶯待月圖四文君聽琴圖(預定半年奉贈二幅)

上海四馬路中市 大東書局發行 丁871

# 中國五千年秘史大觀

▲四版已出 ▲特價千部 ▲另加贈品

三皇紀秘史 五帝紀秘史 有虞氏紀秘史 陶唐氏紀秘史 夏紀秘史 商紀秘史 周紀秘史 秦紀秘史 漢紀秘史 三國紀秘史 晉紀秘史 南北朝紀秘史 隋紀秘史 唐紀秘史 五代紀秘史 宋紀秘史 元紀秘史 明紀秘史 清紀秘史 太平天國紀秘史 洪憲紀秘史

▲總發行所 上海白克路大陸圖書公司
▲分發行所 上海四馬路 大東書局 世界書局
○杭州○問經堂○南京○和北京○南京書局○漢口○自強○書局各省書坊均有出售 T.876

## 發售預約券

# 詳註小倉山房文集
# 評註昭明文選

預約千部 限滿截止

◎詳註隨園文集 准於四月底出版
◎評註昭明文選 准於五月底出版
▲定價每部 中紙三元二角 洋紙二元四角
▲預約每部 中紙二元六角 洋紙一元二角

四大特色

▲三蘇全集 ▲如期出版

總發行所上海北市 掃葉山房出版

▲代售處各省中華書局 T.2105

# 美容丸

# 拔毛藥

# 白髮藥

上海北火車站界長興里 亞洲西藥局啟 甲2185

# 歇浦潮 預約 祇有四天

本書准五月卅一號出版 定價五元 預約二元五角 郵票代現作九五折 寄費加一 掛號在內 上海棋盤街交通路 新民圖書館 T884

## 志成商號推銷正道興化桂圓特價一月

上海北門內家木橋

# 五月九日之紀念品

贈品注意

上海西門外小庭家業工社批發處

## 痔瘡斷根

確保 立刻止痛 一服斷根 萬試萬驗 不靈還銀 上海同仁醫藥所 2611

## 外按停孕金丹

飲和室公司獨家創售 甲2175

## 敬告山東直隸旅滬同鄉鑒

## 楊梅結毒

已吃此快服有果者片

# 新六百零六藥片

## 鎮海東管鄉徐家堰鎮徐氏修譜啟

徐文明堂啟 乙2730

# 清血解毒海草藥丸

滑氏藥宗 華西大藥房 2986

## 大同書局名著四種特價期間就要滿了

滬江風月傳 許廑父著

# 徐大總統詩集

上海天一書局發行 T878

# 申報星期增刊

第八十七期

中華民國十年五月二十二日 星期日

舊曆辛酉四月十五日

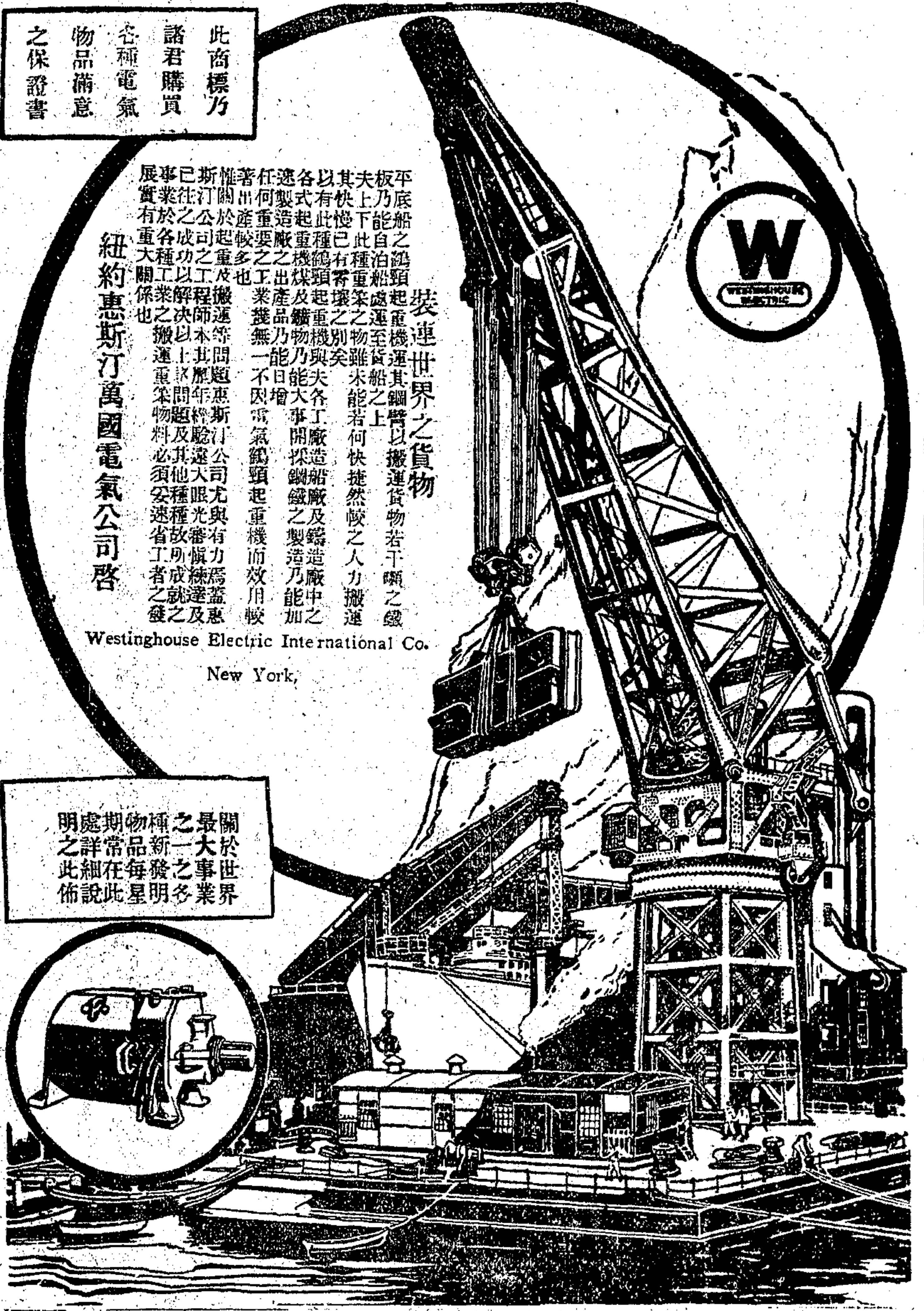

# Westinghouse

ELECTRICAL APPARATUS FOR EVERY PURPOSE

此商標乃諸君購買各種電氣物品滿意之保證書

## 裝運世界之貨物

平底船之鵝頸起重機運其鋼臂以搬運貨物若干噸之鐵板乃能自泊船處運至貨船之上夫上下此種重笨之物雖未能若何快捷然較之人力搬運其快慢已有霄壤之別矣以有此種鵝頸起重機與夫各工廠造船廠及鑄造廠中之各式起重機煤及鑛物乃能大事開採鋼鐵之製造乃能加速製造廠之出產品乃能日增任何重要之工業幾無一不因電氣鵝頸起重機而效用較著出產較多也惟關於起重及搬運等問題惠斯汀公司尤與有力爲蓋惠斯汀公司之工程師本其歷年經驗遠大眼光審愼練達及已往之成功以解決以上述問題及其他種種故所成就之事業於各種工業之搬運重笨物料必須妥速省工者之發展實有重大關係也

紐約惠斯汀萬國電氣公司啓

Westinghouse Electric International Co.

New York,

關於世界最大事業之一之多種新發明物品每星期常在此處詳細說明之此佈

## 留東外史

是書爲不肖生著詳敘近年留東學界及亡命客種種怪現狀鑄鼎燃犀淋漓盡致蓋著者留東有年事多目睹以諷婉冷傷之筆發風花歌泣之文其寫留學生之沈湎酒色也使人**戒**寫亡命客之放浪形骸也使人**痛**寫強鄰之舊志亡我也客篤寫日本之政治景山風法也川使修使人明人之使也

**往** 如臥韶秀 而起人慨 念識感三 生面唏國 五集遊會 五角愛開 三角社集 總別折 每分 七 五 **神** 頭笑 讀之 油然 亡之 說之 全書 定價 售洋

申報館代發行 總 民權出版部

## 永安公司特別大減價

至陰曆四月二十五日止

○所有各種應時貨品一律削本平沽○務要諸君○買了本公司的東西後從心坎裏說出一句（眞個便宜）來○

乙3025

## 漢口後城馬路 廣生行十二週紀

謹將雙妹老牌各貨照碼減價八折五天▲由舊曆四月十六日起至二十日止此佈

戊1732

## 遺精

遺精之患輕者則精神困疲筋骨酸軟重者則成**虛癆**損症以致無名英雄因此而**傷生**命者不可勝數今有極便良法謹告同胞祇須購服振神保精丸一瓶每服一丸日服三次飯後白水送下服之三天便見**奇功**非但遺止精固且能反弱爲強百病掃除常服則身壯力健多男多壽並能治耳鳴腰酸眼花腿重腎虧滑洩尿短萎弱乏嗣心跳氣急夜夢不安以及**婦女**白帶經閉頭暈腹脹等症誠乃却病強體之妙品也每瓶售洋**一元**二角半打六元外埠**郵購**保險回件郵票代價九五作用

**總發行所上海**四馬路中市中華書局西首**光華堂老藥房**謹啓

甲2153

## 密爾登藥水

密爾登藥水製自英國爲世上著名之殺胚消毒藥水也故用於房屋器具等處可免蛀蝕之患用於食品飲料等物可以保藏不壞用以洗獸畜等類可驅惡蟲之擾用以灌菓木等屬可逐蝗蝻之侵無蚊蠅傳染之憂免惡毒氣味之觸實爲空前絕後之妙品他若治風寒喉痛凍瘡傷損等症甚爲靈效並能除汚漬驅水毒以及消滅一切礙於衛生之物其功用之大自有藥水以來無出其右盍購一瓶以試用之該水每瓶附有英文說明書詳述用法各大藥房均有出售

**總經理上海公平洋行**

## 雅達煙公司

# 三五牌

最高品煙寰球馳名

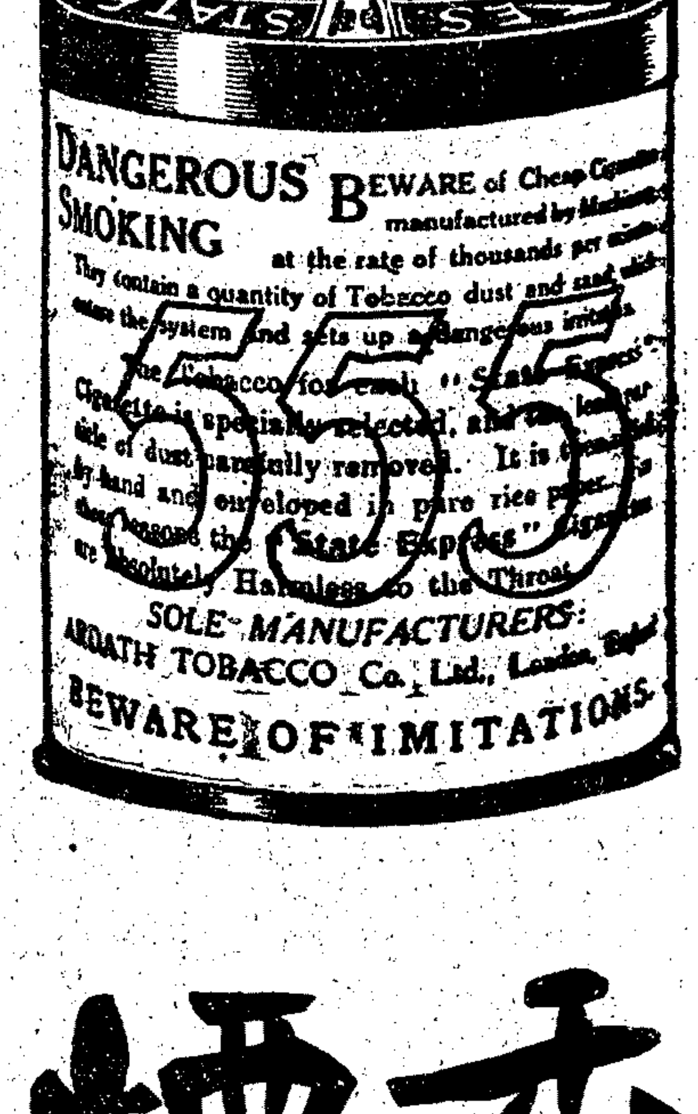


上等社會均皆歡迎

# 香煙

各埠售煙家均有出售

(第八十七期)

## ◉一週間世界大事撮要 (圓)

▲為上西萊西亞事英法又生意見

倫敦高等議會之對德索償哀的美敦書、既經德國無條件接受矣。歐洲方面之政治問題、宜若可告結束矣。孰知一波甫平、一波又起、英法兩國又以上西萊西亞之亂事、而發生意見矣。

上西萊西亞者、德國東南隅之一區域也。地方一萬五千方哩、居民二百五十萬人。舊為波蘭領土、一一六三年始隸日耳曼。一九一九年五月七日凡爾賽和約原案、斷令德國讓予波蘭。嗣德國提出抗議、謂該地雖有波蘭住民、而依據選舉成績、德人實佔多數。操不純粹之波蘭語者、祇佔全人口百分之二十二。且其地產煤甚富、若予波蘭、則德國實業將受一打擊。曷若開公民大會、由住民投票解決其前途。協約國許其請、修正原案。故六月二十八日在凡爾賽簽定之對德和約、其八十八條規定和約實施後十五日內、德國官員退出該地、設立國際委員會暫時管理政務、六個月乃至十八個月、召集公民大會投票解決云。

今年三月中旬、上西萊西亞開始舉行公民大會。德波兩國競爭頗烈。結果波蘭得東區、德國得西區。華沙柏林同時舉行慶祝。然究竟孰佔勝利、兩方消息互殊、未易言也。至本月初旬、而辦理公民大會事務之波蘭人柯方蒂氏、Korfanty 忽自稱狄克推多、擁衆佔據城市、宣言驅逐德人、維護波蘭利權。其時倫敦高等議會方提出對德哀的美敦書也。於是西歐輿論、咸疑柯氏之亂、或出諸德人之宣傳運動。蓋德人宣稱上西萊西亞實業區域、皆已屬德、以煽起波蘭之抗命。波蘭抗命、則德國可藉口於境內有亂、以延宕履行和約中解除軍備之條欵也。

柯氏之亂、蔓延日廣。其叛變行動、雖非受波蘭政府之指使、而波蘭政府束手傍觀之態度、與前年意大利政府之於達倫齊哇、(矯命佔阜姆) 去年波蘭政府之於齊里夫斯基、(矯命佔維爾納)如出一轍。協約國之駐在委員團、兵寡力弱。德國乃謀派兵平亂、請命於協約國。而法不允。於是英首相以十三日(上星期五) 宣布對付上西萊西亞之政策於下議院。其大意謂柯方蒂之行動、未必不受波蘭政府之指使。波蘭在大戰中未有鉅大功績。今既根據和約恢復故國、而又破壞和約、侵犯協約國關於上西萊西亞之決議。國際駐在委員會之法國代表、既已贊助柯氏之行動、其政府又與之締結休戰條約、承認上西萊西亞之現在局勢、此則英國萬不能容忍者也。今德國欲在其境內剿平亂事、恢復秩序、在英國意見、以為其理由充足、未必不可承允也。法總理對於英相之宣言、大為懷疑。即於次日亦發布宣言、大旨謂柯方蒂稱兵、而波蘭立即封鎖邊界、即此可見波蘭政府之與亂事無涉。今德國如欲出兵、則法國以為忍無可忍、惟有對德宣戰耳。兩國首揆意見大見逕庭、而其報章又復推波助瀾、互肆抨擊。於是英法之齟齬、不可收拾矣。聞已由英相發起召集高等議會、解決爭端云。

## ◉遠東運動會與中國興盛有何關係

麥克樂

本月底要在上海舉行第五屆遠東運動會。頭幾個月的時候、就捐欵子、忙碌預備一切。所為的就是一個星期的正式比賽。在這一個星期之中、必定要有許多興奮的事情。有的人是得勝、有的人是失敗、有的人覺得狠有榮耀、有的人覺得非常懊惱。過了這一個星期、甚麼事也沒有了、只殘留一切應償的債務。好像一個人在結婚的時候、化了一萬塊錢、鋪張一切、當時是狠忙、然而後來過了喜事、就沒有多少存在的價值。我這一次底評論、不是為批評、乃是要問、遠東運動會和中國有益處沒有。這一次的遠東運動會、和中國有甚麼關係。這一次的運動會、要耗去四萬塊錢、只為幾個選手運動員、激發幾個人少微講究一點運動。據我看來、除了這個以外、這一次的運動會在中國是沒有別的意思。

恐怕單看以上所說的話、必定要想、如遠東運動會這一類的競賽、更是沒有價值、那就錯了。現在就遠東運動會在中國舉行看、就好像一個久病的人、還沒有復元以前、就舉行慶典、那是沒有多大的意思。如果眞正復元以後、再舉行慶典、那就狠有興味。這樣看來、我想遠東運動會底弊病、不在耗費金錢底多少、也不在運動員人數較少、乃是因為遠東運動會在中國、是一種單獨的事情、和中國體育實際大沒有連屬。

如要問遠東運動會和中國社會能有的關係是甚麼。那實在是有研究的價值。一國底能率、和一國國民底康健率、有最密切的關係。社會體力技能、和全國人格、全國人毅力、更有關係。據我說、在中國最要緊的、不是大運動會、乃是要在普通社會之中、推廣體育。如果再過幾年、中國能在全社會中推廣運動、發達各少年人底體力和耐勞、增進他們底魄力和勇敢、發達他們底自動性和社交性、加添他們所缺少的果敢效力、如此過了幾年、必然有許多少年人、因為注重運動的緣故、體力德性一定比較別人為好、並且喜歡比賽。若使那一類的人加入大運動會、等那個時候遠東運動會在中國舉行、可說是很有意思。因為是能表示中國全社會體育底澎漲力。好像病夫全復元以後、又有幾年的康健、再開一個慶賀大會。又好像很好的牛奶、面上慢慢凝結了一層奶皮。前十幾年在非律賓、就沒有甚麼體育。當時美國政府就極力推行學校、和公共運動場的體育。到如今在非律賓地方開遠東運動會、就很可以表示他們體育底澎漲。美國加入萬國運動大會的時候、也是這樣。由這一方面看來、我想在中國不是應當反對遠東運動會、說他沒有意思。乃是要努力在社會當中、推廣體育、等到下一次在中國舉行遠東運動會、可以使他大有意思。近幾個月我在報上、總看見有許多唱高調的言論家、對於運動破壞的批評、或者說學生要運動、恐怕妨礙他們讀書底工夫、或者說恐怕使學生身體有害。或者說單注重選手運動不好。請問如果一個人有一肚皮的學問、而沒有果敢、或沒有魄力合羣力、這樣的人在社會當中有甚麼用處。能做奮鬥的生活不能。或者要問教育總是只用智育嗎。或者我要問除了游戲運動之外、有甚麼實驗的事業、能發達學生底性質呢。有人說現在所用的體育制度、內含有毛病、所以應當廢去。請問智育的制度、沒有甚麼毛病、還能廢去一切的教育嗎。我想無論在那一國、如果只有破壞的批評、是很難有甚麼進步。批評是不可少的、可是我們所應當下的批評、是要屬於建設的、不可說要廢除遠東運動會、乃是應當說下手創設一切普及體育的運動。等下一次遠東運動會在中國舉行的時、使拿這個會可以代表中國全社會多數人底體育成績、恐怕有人想、這一個事情是難做。有甚麼程序可以能普及中國呢。要知道在中國社會之中、普及體育底難處、不在方法、也不在執行。在甚麼地方呢。是因為沒有多數的人、願意犧牲自己底工夫、去提倡和辦理這一種實用的運動。等下一期的星期增刊、我再登一個實用次序大綱、就盼望批評運動的人、合主張運動的人、都聯絡起來。又可以謀一個建設的計畫、去醫治中國社會缺之體育的毛病。又可以犧牲一點光陰、盡一點義務、貫徹這個運動。使中國社會人、在忙裡偷閑、寧可做一局運用體力的游戲競爭、來代替那普及的方城賭賽。須知一國之中、如沒有文武兼全的國民、就不能有富強的國家。沒有高尚的習慣、就沒有高尚的理想合道德。所以對於遠東運動會就不要說、「沒有意思、廢除了罷、」乃是要說「雖然現在沒有意思、毛病不在運動、是在教育系統實行的不當。我們這六年之間、必要使遠東運動會有意思。等下次在中國舉行、就用遠東運動會、來慶賀中國社會體育興旺的慶典。」

## ◉對於英日同盟之輿論一束

本年七月十三日、為第三次英日同盟滿期之時、其繼續與否、關係於遠東及世界局勢者甚大。日太子以皇儲之尊、遠涉重洋、訪謁與國、此其用意、彰彰然在締兩國之舊好也。下月之英國帝國會議、亦與英日同盟前途、有重大關係。吾國除遞出一紙聲明外、社會殆為未曾注意也。因選譯各方對於英日同盟之輿論、及三次英日同盟之約文、速續登載本刊、以供國人研究之資料。

### (其一) 京津泰晤士報華特海特之論 Woodhead

當一九〇二年一月間、英國宣布其與日本訂結同盟已告成功、舉世莫不驚駭、僉謂英國何為拋棄其世守之孤立政策、而忽與一遠在東亞之小國、締結同盟乎。一時歐美報紙、紛紛議論、無日不有論文、評騭其事。即英國國會之上下兩院、亦復以此為辯論之好資料。政府人員之赴國會答辯者、亦並不諱言此後英國責任之重大。當時克朗旁子爵 Viscount Cranborne 解釋英日同盟之原因、曰、吾人(英人自謂)欲保持中國之現狀耳。故美國之贊同、為必不可缺。英之志願、即在阻止種種侵犯中國政治獨立與領土完全之行動。克朗旁氏之言、對於此層、尤為注重。克氏又曰、吾人不願在中國行使勢力範圍之政策。今雖為時勢所驅、不得不採用、而終非適合吾人之良政策也。吾人所企望者、全中國之開放、以謀工商業之發展也。

在英國國外、德國報章反對最力、蓋將藉是挑起英國與俄法二國之惡感也。至在美國、則輿論均表贊同。紐約太陽報者、當時仇英派報紙之健將也。顧其對於英日同盟之評論、則曰、美國人民之視英日間新訂之盟約、異常滿意。蓋在道德上及商業上、皆贊同盟約中之原則也。論壇報則以高尚一字、評斷英日盟約之用意。紐約時報、則謂英日盟約者、美國外交政策勝利之表象也。此可以見一九〇二年初次英日同盟訂結之時、大得英美兩處輿論之歡迎矣。

至去年夏間、即三次同盟規定應行申明一方願意廢止或繼續之時、則形勢為之大變。英國每日新聞記者迎定商氏評英日同盟、目為危及中國自由、且妨礙英美親善之具。僑華之英商、亦上書政府、謂非待兩國確能實行盟約序言之目的時、則終必為反對續盟之表示。幷謂如欲續盟、則須恢復一九一五年以前之原狀。蓋一九一五年者、日本違反盟約之精神與條文、以攫奪中國之數種利權也。

遠東英人之反對英日同盟、不自去年始。在日俄戰後訂立樸資茅斯和約之時、英人之於英日同盟、已表示不滿意。蓋日本在南滿所得之利權、其經營之方法、在在足以妨礙英國及他國之工商業利益。至大戰發生、則反對英日同盟之聲浪、遍及於各國人士。英商無論已、即在遠東之美人團體、亦大肆其攻擊。或者謂大戰之時、日本固亦曾應英國之請、立即與中歐諸國斷絕關係、派遣海陸軍士、攻克敵國在遠東之唯一根據地、協助英國海軍、遏止德船之活動、巡弋於印度洋澳洲之間、攻擊地中海中之德潛艇矣。日本有此功績、則上述之抨擊英日同盟云云者、亦無稽之談耳。然在英人觀察、則日人之加入戰團者、非眞為正誼公道而戰也。日本之軍人教員、大都仍對德國表示好意。彼將利用戰事、藉口同盟、以增厚其對華之地位、逞其私圖耳。此觀乎後此日本之舉動、而可以知吾人之非架詞誣陷也。例如佔據膠濟鐵路、鞏固其在魯利權、提出廿一條要求。(除第五類未正式成立外、餘皆迫脅中國、如願以償)平昔以維持東亞平和、自鳴高尚、而實則冒大不韙以摧殘之。又常干涉中國內政、結合中國賣國黨之政府中人、訂立不正當之借欵合同。凡此種種、祗舉大略、已足表示其無誠意與蔑視英日同盟之精神與書面矣。蓋英國之結此盟約、其主旨所在、為保持中國之完善、而防他強之侵陵也。今日在華之英人、莫不惡視同盟、加拿大澳洲紐錫蘭各地、並皆反對之。英國本部、則以與日政府之行動諸多隔膜、故其疾惡之情、不較上述各地為顯著。美國則已悉變其當年贊同與滿意之態度、而咸以此約為英美間提攜之障礙矣。一九一四年九月間、英美訂立仲裁條約、聲明日美若有戰事、英可脫離助日之義務。此約雖成、而美國人民猶頗懷疑。蓋恐日美不和時、日本未必不能索援於英也。此種懷疑、大足為英美親睦之梗阻云。英政府今將召集帝國會議。Imperial Conference 赴會之各屬地代表、可決其對於此約、必不願其照現在之條文繼續存在。若果重修而得彼等之允准、則其允准之理由、必以為英人無充量之海軍、保持太平洋中英國之權利也。在英人竭力反對此盟重修之原因、觀第三次盟約之言而可以知矣。蓋此盟約、已不能視為鞏固維持東亞與印度大局平和之保障。反之、日本軍閥之煽惑政策、非僅為中國和平之阻、遠東寧息之障、且亦擾及西伯利亞矣。亞細亞月刊 Asia Review 者、日本領袖政客之機關報也。讀其所主張、則知日本對印度之政策、非為維持和平、而實提倡革命矣。至於日本對於擔保中國主權獨立領土完全、以維護列強在華共同之利益、及各國當有均等機會、以發展其在華工商業諸端之志趣、則試披讀一九一五年二十一條之要求、而其居心、即已昭然若揭矣。彼所謂對華對英對世界各國之責任、固何似耶。吾人可以同樣眼光、觀察同盟約中、兩締約國在東亞印度共同保護其土地主權特殊利益之一條。蓋衡諸一九一四年來日政府之政策、與約文無往而不相刺謬也。就日本論、約文緒言中第三節之維持與保護兩字、可以擴張一字代之、則日本七年來在華之行動、庶幾其言行相符矣。

近來英屬各地之政治家、嚴重聲明、謂若續盟而令英國捲入日美戰爭、袒日以攻美、則誓不承認。然余據在華英人之輿論、以為續訂同盟時、所當注意者、非徒為美、而應亦顧及中國。蓋此盟約之損及中國主權利益者甚大。中國政府、容或柔弱而絕望、然其輿論之勢力、日見高强。若英與日本為伍、續訂同盟、以維持中國之主權獨立與領土完全為標榜、則二國在實際上猶諸自處於共同犯之嫌疑、而華人對英之信用與友誼、必不能增進矣。故華人宣稱此盟與中國之關係既較他國為深、則烏可不先與之謀而后訂立、或竟邀其列入同盟、亦為締約國之一員乎。現在中政府已有反對續盟之正式抗議。其人民尚有惡視此貌為保其國家利權、實則阻止英政府反對日本對華政策之約文、則世人當視為情理中事、而不容驚駭者也。

英政府若不以前事為師、堅使盟約繼續有效、則吾人願其於下此決心之前、當對於中美輿論、熟加考慮之也。默觀大勢、計之長者、莫若廢棄前盟、聯絡中美兩國、同立新盟、以維持東亞大局。然欲中美與英日聯盟、則其約文條件、必有能使中美兩國容受之點、而事乃得諧。欲得中美之贊同、則當以恢復一九一一年東亞之形勢為依據。換言之、即須將是年以還、中日所訂條約合同換文等、全行取消也。據余個人意見、以為英日同盟當根本打消、而代以英美協約、以處理太平洋問題。如欲使日政府取消二十一條要求、放棄其後此違背英日同盟攫自中國之各項權利、似乎過之太甚。然苟非若是、此後英日間盟約、無論其為質若何、英國斷難逃其默認日本一九〇二年以來行動之責也。大戰中英國致全力於西方、以博最後之勝利。故不克制遏日本在遠東之行動。今則可行所欲為、永遠與未嘗贊同之日本政策脫離關係矣。又若美國人民對於此約、不再加以消極的批評、而能洞悉英國眞能維持大西洋畔兩盎格魯撒克遜民族之友善、則英國必能利用時機、離日以自潔也無疑矣。英美在華之政策、在在不謀而同。英國反對勢力範圍之熱度自一九〇二來、未曾稍減。兩國對於他國人民在遠東之行動、常負責任。兩國同有亞洲人種移民來侵之患。其間關係之切、斷非英日間所可比擬。若兩政府能見及此層、則英日聯盟之策、將不攻而自破、英屬各地對於賡續情形隔膜之英日同盟、其傾向之念、不排自祛矣。

### ▲附第一屆英日同盟約文

一九〇二年一月三十日訂立
(重譯一九一九年日本年鑑)

第一條 締約國交互承認中國與朝鮮之獨立。因申明凡在中韓兩國之一切侵略行動、完全不生影響。惟繫於種種特殊利益、例如英國在中國之利益、日本除在中國之利益外、幷在朝鮮國內、自政治上工業上商業上、均有特殊利益、故兩締約國承認此種特殊利益、如為他國之侵略行動、或中韓本國境內之騷亂所危及、而必需締約國之一方加以干涉、以保護其人民之生命財產時、則應取凡為保穩此種特殊利益所必可少之種種手段。

第二條 若英國或日本為防衛上述之特殊利益、而與他國開戰時、則締約國之彼方、應維持嚴格的中立、幷應竭其全力、阻止他國毋使加入同盟國之敵對方面。

第三條 如在上條機會、竟有他國加入同盟國之敵對方面、則締約國之彼方、應即力助其同盟國、共同作戰。

第四條 締約國互認、無論何方、苟不與彼方磋商、不得與他國結單獨之協商、以損害上述之特殊利益。

第五條 如在英日兩國之意見、上述之利益遇有危險時、則兩國政府應互相誠實通知其詳細。

第六條 本約自簽字日起、立即實行。此後五年內、繼續有效。如在五年滿期之十二月前、締約國兩方各不表示廢止之意旨、則應繼續有拘束力、直至除剩之一年滿期為止。又若五年滿期之時、締約國之一方、適在戰事中、則本約應繼續有效、至媾和時為止。

(第二次英日同盟約文下期續登)

### 英國皇后受其學法律博士學信

英國牛津大學以名譽法律博士學位贈與皇后是為婦女得名譽學位之第一人圖中與皇后並行者為大學校長克擬爵士隨皇后者其女美麗公主也

## ◉美國議員團視察中日韓三國之報告 (十三)

### (十五)奈良勝景

▲三大奇觀 鹿圃・大佛・大鐘

八月三十日抵奈良。奈良者日本著名名勝之一也。由西京乘車二小時可達。地處高原、廟宇邸第各有佳妙之風景。一若同處於一公園中者然。所居旅館、純為日本式。屋宇高敞、平頂皆以木製。並不髹漆。其深廊臨一小湖。

奈良在千二百年前、嘗為國都。足資游覽之地甚多。其尤著者有三。鹿圃、大佛、大鐘是也。

在吾人所居二三英哩之內、馴鹿觸目皆是。余等乘人力車魚貫前行。時有以米餅分給吾等以餵鹿者。鹿見余手持餅、逕趨車旁。舐余手而食餅。後至一公園、息於其長廊中。前臨場地。離座呎許有一屋。二日人啓其門、有鹿一大羣自內蜂擁而出。計其數當在二三百頭之間。俄頃而滿場皆鹿矣。廊高於場地、故彼等不能依余等之身。本團顧而樂之。特至場中、享以食品。

其次足以觀賞者、為大佛。佛以銅製。聞昔時坐空場上。後始為之蓋屋。故肌膚已見剝蝕。全身高五十三呎半。面長十六吋、寬九吋半。嘴闊三呎八吋半。肩闊二十八呎八吋半。全身有髮紋九百六十六。各高一呎、闊七吋半。背後圓光高八十三呎、闊二十五呎、厚五呎、俱以銅鑄。聞是佛已有一千一百七十一年之久。在日本全國佛像中、其龐大可首屈一指。後余見鎌倉大佛則較此佛小甚。

奈良廟內之大鐘、亦為三大奇觀之一。納微貲即得聞其聲。信佛者與游歷者往往不吝此費、以使之鳴。鐘繫於架、錘以木製、懸於鐘之內。以繩拉之、聲即隆然而發。

### (十六)純粹日本式之宴會

▲歌伎嫌其太呆板

是晚友人納島享余等以正式之日菜。陪客有國會議員神田男爵、寺島伯爵、樋口、田中、竹澤等。余等相將至一極著名之日本菜館。館臨加諸河。(譯音)數餐室半臨河上。四面通風、上蓋以頂。入室時、侍者為客脫履而易以拖鞋。蓋地板皆經髹漆、光澤若餐桌、上覆細席、以皆通鞋履踐其上、恐毀傷之也。無椅而以墊代之、旁置邇几、以安手臂。菜則盛於小碟中。桌高僅呎許。是日與席日人皆穿和服、用筷箸。余則用刀叉。近來於筷箸雖已稍習之、而此次未敢一試。席上碗肴極為佳美、並皆可口。有魚切作片、紅白相間、置磁盆中。佐以湯一杯、不能舉其名也。第一道為湯、味頗美。中有雞數片。筵畢菜盛、惜未能一一舉其名為恨。宴時有華裝少女相侍。彼等姍姍而至座旁、二三折其躬、始席地坐於客前。坐少選、其中數人弄細樂。餘皆起而作舞。觀其衣服之美麗、容貌之端莊、曷能知其為歌伎。惟若以此輩加入美國之游宴會中、則當嫌其過於守舊而不敏捷。倘使之參與數堂中之令節會集、則甚為相宜也。

### (十七)皇宮

八月三十一日晨、游皇宮。門前有武裝守衛。入門照例換鞋。後過華堂數進。一切陳設未必完美、屏幃畫幔均極簡樸。行加冕禮之朝堂、則最高大而亦最華麗。雕琢設色、工細奪目。勻淨相稱。朝堂有二、皇帝之殿最宏麗。皇后殿在左近五六十呎外、則稍遜。外人之得觀皇宮者甚鮮。朝堂則禁令更嚴。

### (十八)西京之本地風光

▲銅牛頸繞一繩之疑問

西京有一物、頗惹人注意。牛車是也。余嘗在他處見之、而在西京則隨在皆有。每車駕黑牡牛一。繫牛之法、或以鐵圈穿其鼻。或以麻繩繞其角。自頭至背、蔽以草縫或柳織之布。又在數公園中、見銅鑄之牛、頸亦繞有一繩。余再三欲圖探悉牛頸之繩、究作何用。後見一銅牛、即詢諸稍能操英語之某日婦。渠不能了解余意。本團某婦、乃代作簡單之英語詢之曰、「彼問汝、牛頸有繩、究作何用。」詎知彼之答覆、仍不能解余之疑。

### (十九)記一日火車中所見

▲自西京至東京

九月二號、離西京。吾等之特車、照例掛於常車中間。是日東游之樂、為余生平所僅有者。天氣甚熱、間有暴雨。所見風物、隨地殊異。離西京不遠、一望平原、無不肥美。嗣過一湖、週約數英哩。背湖崇山成列。嗣又穿一谷。令余回憶吾美國司茂 Dunsmuir 鄰近、薩克蘭莎托 Sacraments。山谷間之游。後循海邊行數哩、其地絕似吾美聖太白拉 Santa Babara 之海岸。唯有島嶼參差、排列海岸、為不同耳。海景則似聖太克羅司 Santa Cruz 與聖密固爾 San Miguel。相差異者不過此地較為青翠、耕植較密耳。漁邨連綿、綿延數哩。午後游舉世聞名之富士山。雲霞四繞、幾不能辨崗峰所在。各峯高下相稱、勢甚莊偉。巔有積雪、隱約可見。宛似夏司太山 Shasta、唯積雪稍薄耳。夏司太山巔之雪、終年不溶。而較富士山為多也。

傍晚、抵橫濱。車站上邂逅十餘年之前舊友大谷君。一九〇九年相遇時、彼之鬚髮猶祗灰色。今則化而為白矣。站上美日人士之來迎候者甚衆。自橫濱至東京、不滿一小時。途中電光相映不絕。東京人民、無數、麕集站上。警察驅使後退、以容余等前進。然中間被照相師阻

夢遺滑精丸
遺精聖藥
遺精一症、病源有三、無夢而遺者、腎經虧也、腎關不固、此心病也、心火旺動、思想不遂所致、濕熱而遺者、小腸膀胱不禁、其實不越乎腎虧之範圍、今各藥房之治遺精者、大抵用止澀之劑、出旬日又見遺精、豈不謬乎、本醫生因於斯、與別家治病不同、秘製夢遺滑精丸、因腎關補先天之不足、安心神以清邪火、理小腸膀胱之濕熱、無論遠近久滑遺精不洩、一服此藥無不藥到病除、每盒一元、每料六盒五元、批售克己、賜顧請臨上海浙江路三馬路口北首時芳照相店隔壁、外埠郵寄加一、寄費加一
程鳳生 醫生 秘製
德法藥房公司 616

內外痔瘡丸
痔瘡之起因、風淫傷胃、濕熱傷脾、大腸積熱不化、其所成之痔、即是風濕與陰痔、外痔並痔漏、痔菌、痔塊等症、再有沿脫痔、雞冠痔、蓮花痔、梅花痔、種種險症、痛苦難忍、前便後膿血淋滴、本醫生具濟世之念、發明丸散兩種、無論男女、一切痔瘡、內服痔丸能去管化痔、清熱利濕、外塗痔散、止痛止癢去膿止血、輕者內服外塗二盒全愈、重者六盒一定斷根、每種一元、雙料每種二元、單料每種六盒五元、外埠函購寄費加一
上海第四馬路丹桂第一台對面 濟生藥房 費伯英 醫生製 甲2122

金瑞安商船聲明
本船原名金同利、向在滬甌兩地航行營業、劉金同利出海陳寶康同各股東將該船出賣與瑞安黃叔平、改名為金瑞安商船、深恐滬甌商家未及週知、特此聲明
金瑞安商船經理黃叔平特白

信華洋行專辦優美香烟紙料遷移廣告
啓者本行現遷移英界江西路七號內照常交易、承蒙賜顧請駕臨該處本賬房接洽可也、無任歡迎之至
電話中六三七〇號 本行告白 7882

上海聲鋁機器廠廣告
邇來吾國實業逐漸發達、惟各種機器大半仰給於外洋、漏卮甚鉅、本廠為挽回利權起見、特聘機械專門技師、精造各種實業機器新式引擎、大小車床、並修理輪船汽車以及各種機器、如蒙各界賜顧、價目格外克己、廠址南市斜橋西首局門路、事務所江西路三十九號A、英大馬路北首、電話三五〇九 2233

注意假冒
立愈遺精 金剛百鍊丸
本藥房發行遺精金鋼百鍊丸、為天下與數藥中聲譽三十餘年、凡官學紳商各界莫不同聲讚美、極意歡迎、治愈之人、不可思議、咸推薦治夢遺滑精無上聖品、謝函證書、早已盈箱滿篋、全國聞名、口碑載道、但華人惡習、每見暢消物品、必多假冒、近有同業無恥混售、希圖漁利、以偽亂眞、情實可恨、特加松鹿商標、購者注意、蓋人之精華、關係最重、精固則強、精竭則亡、患有遺精、更宜急起調治、以衛自強、本藥房家藏經驗秘寶、係坐茅蓬老僧所傳、保元具方、一再研究、始獲出奇制勝、功能探治、戕伐過度、慾火忘動、以及中年操勞失節、濕熱蘊結、心腎不交、神疲力倦、四肢虧損、陽萎不舉、服後精關堅固、養腎滋陰、諸恙悉平、靈效甚大、抱此症者宜速調理、立能卻病延年、每盒洋一元、每料五盒四元、半料二元、〇久患之症速使內服外貼、見效更速、外埠函購郵局回件、服二料保愈斷根、輕者二盒永不復發、不靈還洋、另製神效遺精膏、每張七角、久年遺精務使內服外貼
上海三馬路大舞臺對面 香港鍊雲藥房啓

留數次。攝影機之鏡光、閃閃射擊、若戰塲上之火光。每次來襲者、約有十餘道之多。後卒排衆登車、逕至皇家旅館、途中遇雨。

## (二十)國際間之正式酬酢

八月三日星期五、本團旣抵東京、即以全體名義、正式訪謁東京政治機關。先至美國公使館。該館地位雖便利而其房屋與英法各使館較、殊形遜色。馬立司 Morris 公使適在歸國假期中、公務由盤爾君 Bell 代理。後至國會、訪日本兩院議長。相見時雖皆情意誠篤、而於禮節毫不苟且。余等旣留名刺訪謁、彼等亦即於是日還致名刺於旅館答訪。後復往見東京市尹田尻伯爵於其公事室。余等至時、彼方據案辦公。服裝輕便、蓋天熱也。余等就詢水道、路政、埠頭各端、伯爵對答如流、井井有條。是日午後日本國會同人、即於吾等所居之旅館中、設宴欵待。共設四五百席。東京日人之有資望者、莫不與宴。日美婦女之戾止者亦不少。日婦皆穿和服。內閣總理原氏、身長玉立、容光煇然、髮作深灰色。偕內閣各員亦在席。余之舊友也。與余祗相隔一座。余居首席。右爲金子伯爵、卒業於哈佛大學。左爲田尻。二君談論風生、爲平生所僅遇者。市尹畢業於耶魯大學。金子則尤爲儻儻善言。渠與羅斯福爲三十年之至交。嘗爲樸次摩斯和會中日本代表之參議、現極爲日皇所信任云。席間上院議長操絕佳之英語致歡迎辭。渠身材短而胖、貌豐而直率、今貴族之領袖也。本團由衆議員司邁爾氏 Small 致答辭。日本上院有議員三百餘人、其權限與美國之參院等。下院有議員四百八十五人。下院議長以日語演說。原總理之日文演辭、由舌人譯爲英語。是日日皇降諭旨授爵位、得膺晉爵榮典者、其人甚衆。原氏亦得擢爲上院議員。原氏辭之、而仍以居下院議員位爲樂。正式酬酢即以此宴告終。是日吾曹所獲餘暇、皆消磨於週覽風景購買物件。任情游覽、無稍羈絆、固同人所樂爲者也。

## ◎九年度通商各口貿易總論(一)

本年貿易情形、擧歐戰以還因而發生之所有狀況論之、則本年實爲世界各國重整經濟之期。故戰前原狀、間有多少之恢復、胥由此際得之。第處於過渡時代、乃有濫發紙幣、空立信用之弊。益以物產缺乏、日用昂貴、各處匯兌、又漲落靡常。殊足影響國際貿易、使各大國商務、無不爲之束縛。然本年開始、覺有佳景堪期。因物價一端、自上年年初以來、步步漲高、有利可圖。咸以此項遭逢、延長時日爲願。而物價之漲何以異乎尋常者、其故會經開諸討論。見諸著作、姑不詳論。僅能摘其大要、爲之陳述。即如生產力之減少、直接皆由歐戰以後、人民暨財產受有距大損失、田園荒蕪、地方糜爛之所致。至於貨物消耗力之加增、自係公共購用較多。其所以然者、實由濫發紙幣、空立信用而來。夫物價旣已日見其漲、而値此貨物缺乏之秋、牟利者反操縱其間。物價之高、豈不更甚。然事有非意料可及者、本年年初、各國中已覺先後轉機。查日本物價、於三月間、仍屬高漲。其時絲與米及棉花、雖經略爲貶價、而大跌之日、則在四月初。美國物價、繼長增高、至四月爲止。五月間稍爲退縮、自是而後、日見跌落。英國物價、三月底已達極高之點。迨後亦日見跌落。中以織造品暨無鐵質之五金類兩項爲尤甚。坎拿大法國義國及其他各國、均有上述之同等情形。究之世界各大工業中心點之蠆售物價、其跌落緣因何在、大概由於下述之數端情形。如投機事業之信用有限、暨稅課重徵、以及匯兌爲難、與夫物價擡高、人民無力購買、因而銷路日狹。以言金融、其初經濟一道、雖有強盛可爲之兆、而以物價跌落之故、依舊南轅北轍。未幾、衰敗之徵即層見迭出。於是金融與工業之所在、又復糾紛難理。當歲聿云暮之際、綜環球貿易而言、工商兩界、盡行停頓、存貨如山、無從銷售。是世界貿易、各國旣已如此、中國何獨不然。本年年初貿易、始而銳進、繼而進退失據、終則往下直趨、一落千丈。迨至歲闌、幾乎全行濡滯。即此可見各國經濟地位、此搖彼動、其故竟有若是相類者。至銀價低落、與匯價大跌、實爲影響貿易之主因。銀價一層、俟下文詳爲討論。查匯價跌落、是爲洋貨流入之梗。而匯價高漲之時、洋貨之流入、當尚未登峯造極之前、無不拾級而上。今者匯價跌落、於土貨之輸出、究未獲有若何實濟、蓋國外銷路旣少、得價又不見高、以致國外市場、所積之中國貨物、未能出售者、爲數甚夥。則中國大宗貨物之輸出、尚有何利可求。夫貿易之壞旣如此、而更有大不幸之事在其後。年中國事蜩螗、工商不能安然前進。加之直魯豫晉秦等省、饑饉洊臻、災區廣大、罹此鞠凶者、約有三千萬人。政府賴有外人團體之助力、亟謀拯救、並深得各國慨捐鉅資、復於國家歲入之上、施以附加稅辦法。訂於來年三月一日實行起徵。無如哀鴻徧野、恐待哺之不及、而成爲餓殍者、殆已溝壑爲滿。豈知天心猶未厭禍、十二月十六日、甘省北部、猝然地震。損毀財產、不計其數。甚至村鎭被其傾陷者、亦有數處之多。而生命之喪於斯難者、更僕難數。進言國內混沌之政局、自意見參差、南北分裂以來、雖屢有調和之表示、馴至本年、縱有成效、亦屬無幾。而北方且有所謂安福派者、擁段祺瑞爲首、欲藉兵力排除異己、操持政柄。旋由曹錕張作霖吳佩孚、以所部直奉各軍擊之。於七月間、在京畿開戰、卒以人心向背之故、該派不支、致歸敗績。而南方更爲淆亂。年初、岑春煊之一派、盤距軍政府、排出孫逸仙之一派。迨後岑派爲陳炯明蕺鋤而去之。由是孫派旗幟、於年終時、又巍然高揭。南北之爭、至此一段落、可稱爲政潮掀播犖犖之數大端。此外則有數省每因意見不合、輒訴諸武力者。本年國際上之重要問題、爲對於俄國舊政府、所派駐京公使、於九月二十三日、由元首命令停止待遇。所有駐華各俄國領事、當即隨之解除職務、而俄人向所享受之領事裁判權、亦即宣告中止。津漢兩處之俄國租界、已由政府派員接收。總而言之、本年中國情形、實處於逆境之中。如上述之政爭、局勢紛擾、暨災荒地震、以及銀價跌落、環球商務不振等事。然而洋貨易之貨價、與各關稅課、均有空前之鉅數。此爲本年出人意表之事、於願亦可謂爲滿足。茲將各口貿易情形、摘其要者、述錄於下。

## ◎哈定內閣中之中國舊友

哈定氏之閣員中有二人焉、一名好華 Herbert Hoover、長商部、一名鄧培 Edwin Denby、長海軍、皆中國之舊友也。好華氏畢業於司登福大學 Standford University 酷嗜地質學。年二十二、英國某煤礦公司、派渠爲駐澳代表、勝任愉快、聲譽鵲起。二年後清政府路礦督辦張某聘之爲礦工程師。其一年薪水、仍取諸某英公司、蓋好氏得膺是選、爲該公司所推薦、關係猶未脫離也。一八九九年、好氏始以新法治理清政府國有各礦。其總辦事處、設在天津。並立化驗室、以分析礦苗、美國工程師會、以連絡美人。全華礦務爲之一新。前之入不敷出者至此而始獲盈餘。後創直隸礦務局、延聘人員、搜集關於中國礦業之著述、遂譯而編輯之。並選派地質學家、化學家、測繪人員、至各地考察礦苗、而報告於總局、關於各礦應有之機械鐵道等、備有詳確之統計、且令美商投標承攬焉。

至一九○一年、好華氏計劃之初步、實行以來、已見成效。方擬繼續進行、期告成功、而拳亂忽作。好氏在華礦務生涯、因此而告終止。然管理糧食之功能、亦因此而發展。拳禍作、津城被圍。華人之避難於前總理唐紹儀之宅者、以數千人計、苦不能得食、唐君召好華氏謀之。好華派人至各米舖搜集餘糧、建倉廩、定平糶之法、恐慌逐息。

美國哈定內閣人物

(一)陸軍總長維克斯 Waeks(二)財政總長美朗 Mellon(三)內閣總理休士 Hughes(四)總理哈定 Harding(五)副總統柯利次 Coolidge(六)海軍總長鄧碧 Denby(七)內務總長福君 Fall(八)郵務總長海希斯 Hayes(九)檢事長陶糾戴 Dauberty(十)農務總長華萊斯 Wollace(十一)商務總長好華 Hoover(十二)勞工總長戴維斯 Davis

(右角)中國之老友海軍總長鄧碧 (左角)中國之老友商務總長好華

拳亂旣平、越七日、好華氏整理行裝、擬偕其夫人離津。張督辦與津關稅務司造訪之、求其聯絡中外人士、相助創辦開平煤礦。其時日俄資本家、方垂涎該礦、莫不躍躍欲試。張督辦患之、故有斯議。好氏允之、遂赴倫敦、與其素有關係之皮維克 Bewick 公司訂約、創中國工礦有限公司 The ChineSe Engineering and Mining Company, Ltd.。籌備妥當、好華氏以總經理名義返華開始進行。一切機械、購自美國。開掘方法及增加工資等、亦盡仿美制。並以新式簿記、介紹於該公司。創辦伊始、最難之點、爲購置地產。華人以田產出讓爲恥、若售諸外人、則以國權關係、更不願爲。故好華氏不得不委曲求全、凡不願賣田者、皆使爲該公司股東。然彼等雖獲利甚豐、終以爲辱。好華氏以事不順手、遂辭職而去。時年祗二十七、而已爲皮維克公司之後輩股東矣。其後工礦公司即改爲開灤公司。

好華氏旣辭開平煤職、乃於後此數年中、漫游世界各地、悉心研究礦務、閱歷旣深、聲名益顯。雖然、好華氏之聲名、猶祗限於礦業界也。迨歐戰興、比國蒙大創、其人民流離失所、慘不忍言、好華氏奔走呼號、組織救濟比災大會、比人德之。後充美國聯邦糧食督辦、遂爲全球咸知之人物矣。現任各閣員中、其熟悉世界各國之狀況者、當首推好華氏。而於中國、知之尤深。並可信其至今猶未忘卻、蓋中國不啻爲好華氏生平之發跡地。其最初之砥礪奮勉、實與其華友共之。今身居要職、閣議中有關係中國者、好華氏必將竭力謀中美共同之利益也。

海軍總長鄧培氏之父期爾司鄧培氏、於一八九四年由總統克蘭佛蘭 Cleveland 簡爲駐華公使。於時、鄧培氏祗十五歲。後二年、入中國海關供職。一八九四年辭海關職、回美習法律。卒業於密希根大學後、在特脫勞脫 Detroit 充律師。美西戰爭起、投美國堯賽麥脫艦 Yosemiti 爲砲兵。戰平、仍業律師。一九○二年被選爲密希根州議員。一九○四年被選爲國會議員。聯任三屆。歐戰起、復投入海軍充小卒。及歸而已升至少佐矣。鄧氏亦頗關心於商業。鄧培式機器塲車、乃鄧氏創立之公司所製造者也。

氏能操純熟之華語。近嘗語某記者曰、恐已稍稍荒疏。然其對華之好意、固仍甚固也。鄧氏之兄、嘗充代理駐華公使、後任上海領事。今爲 William & Wigmo-e 公司之遠東總經理。鄧氏與中國關係之深、可見一斑矣。

## ◎戰後英美邦交之蛻變(續前期)

▲米索波達米亞油礦問題 米索波達米亞油礦問題、亦爲英美間爭執之焦點。若欲探究此案之眞相、宜先瞭解世界油產之大勢。自六十年前首先開掘油井以來、世界之煤油事業、惟美國堪稱霸主。然此霸主之地位、非能永持不墜者也。蓋美國產油雖多、而用油亦繁。豈能取之不竭。據最近統計、美國油產佔全世界總產額百分之六十六、而其用油額則佔全世界百分之八十。本國所產、不敷需求、乃購諸國外。美人預計全國產油量、當於五年內達其最高度、而於二十年則當用盡矣。今雖發見大宗油泥、可用科學的方法、化鍊成油、而手術未精、在商業上未能佔重要之地位。故在數年內、美國之將失去世界煤油市塲之霸主地位、而仰給於他國也、當無疑義。今美國諸油公司在客利比安海沿岸墨西哥・哥倫比亞・委內瑞辣諸國之產油區域、獲有重大讓與權。將來中美之霸權、當由美國操之。石油似可以無虞缺乏矣。惟全世界除美國以外之油產、其四分之三爲英法荷蘭諸國所主有。美國油公司不得插足其間。即有一二獲得讓與權、而亦條件嚴酷、幾已無利可圖矣。米索波達米亞巴力士丁亞米尼亞、皆有廣大之油田、而在本屆講和會議中、皆將由國際同盟委託一同盟國代管。値茲美國渴求世界產油地域之際、故其管轄問題、乃爲國際政治上經濟上之重要爭議矣。

米索波達米亞一區、雖未經開闢、而蘊藏煤油至富。今由國際同盟委託英國代管。據代管權規條、如英政府之開採煤油產、祗顧本國政府或其人民之利益、而排斥他國經營、則爲重大之違法事件。然在去年四月二十五日英法當局會於桑里摩、訂立瓜分米索波達米亞之契約。其第七條規定英政府在該處經營油業、應以其淨利百分之二十五歸諸法國。若爲私家公司之經營、則英政府亦當爲法國取得百分之二十五之股份。又此項煤油公司應永遠置於英人支配權下。美國聞其事、乃大詫異、政府即頻致抗議。其詞旨之嚴重、可於去年十一月二十日國務卿柯爾貝致英之牒文中見之。大旨謂在美國政府之意、以爲從前敵國領土今以戰爭之結果而移轉其統治權者、其處理之道、當使各國人民受平等之待遇、商業享平等之機會。此蓋於世界未來之和平、有重大之關係。美國既已重視此項原則、故深信戰勝國所獲敵國領土而將置諸代管權下者、其處理權不當違反全世界之利益也。米索波達米亞產油之豐、既爲英美以及全世界諸國人民所共知、則當然爲重大之經濟問題。若有一國欲獨攬其利源、據爲私有、而排斥他國於市塲以外、則難免不發生國際之爭端。今吾人之所以重視上項原則者、即爲避免未來爭執之地步也。且全世界正患油荒、煤油在商業上之關係日重一日、各國莫不竭力搜求未經開闢之天產、以應付世界之需要、則煤油事業之宜應用最光明正大之原則、亦昭然若揭矣。英國方面對於美國抗議之辯護、則謂英法間關於米索波達米亞探油權之桑里摩契約、實根據於戰前土耳其舊政府所許予之讓與權、故不當於此時反對之。然美國以爲一切戰前之不平等契約、今後是否仍當尊重、當由國際聯盟行政會解決之。英國如欲與美國維持友誼、則桑里摩契約即當撤銷、否則委託代管制度之信用全失、而在全世界之重視國際同盟者、爲侵奪權利之舉矣。

▲海電問題 海底電綫之管轄問題、亦爲英美間爭點之一。當一九一四年開戰之後、英法二國即將大西洋中德屬海電二綫割斷。二綫原程、一自紐約至英國之彭藏斯 Penzance 起陸。一自紐約至法國之勃雷斯脫 Brest 起陸。至一九一六年、則紐約彭藏斯之綫、改自坎拿大之哈利法克斯 Halifax 發軔。故從前大西洋之德屬海電、在今日一自哈利法克斯至彭藏斯、歸英國管轄。一則仍自紐約至勃雷斯脫、歸法國管轄、至於太平洋之海綫、則自戰後即歸日本管轄。前年和會中、凡彼管轄太平洋大西洋中德屬海電之諸國、皆謂此乃一種戰利品、直無爭議之可言。於是美國大不滿意。在和會中雖曾幾度爭持、而未有和解之道。於是決將此案留待國際交通大會解決。去年二月、國際交通大會開會於華盛頓。美國代表亟待解決、而他國代表主張延會、以待美國新總統之莅任。故茲海電問題、仍未有滿意之解決也。美國代表在交通大會之主張、爲英法二國應將舊美德間之直通海電、交還原主。而日本則應將太平洋德屬海電、移交萬國公管。菲列濱與關島間之雅浦島、有海電東通關島、北通上海、西通荷屬東印度羣島、故爲太平洋海底電綫之中樞。(參觀本刊第七十七期何謂雅浦島)據巴黎和會議案、太平洋中赤道以北之德屬羣島、應歸日本管轄。赤道以南者、歸澳洲紐西蘭管轄。雅浦島在赤道以北、故劃歸日本。惟在討論之時、美總統威爾遜即提出雅浦島之保留案、留待將來處置。當時和會並無異議、故威爾遜之提議、即似已經默認。及華盛頓開萬國交通大會、則日本強稱威爾遜之保留案、未經他國承認、故日本之於雅浦島、應有完全管理權。英國初雖贊助日本之主張、而繼則贊成美國之調解辦法、即將關島雅浦間海線歸美國、雅浦上海間海線歸日本、雅浦東印度間海線歸荷蘭也。法國則贊助日本之主張。非以德國之於雅浦島有何特別利益也、蓋恐太平洋海電如照美國提議分屬各國、則大西洋中舊德屬海線之今歸法國管轄者、亦將有爲意大利分割之虞也。故在交通大會之中、法日主張保持戰時現狀、而美意則主張公轄。英國則在表面上贊成美國提議者也。

▲海上軍備問題 美國前海軍總長丹尼爾氏所釐定之海軍計畫、亦足以惹起英國方面之懷疑。丹氏謂現在世界海軍強國、惟美英日三國耳。苟英日同盟而仍繼續有效者、則美國之在大西洋太平洋兩方面、應有偉大之海軍力、方足以保持均勢。太平洋之艦隊、應以檀香山爲根據地。軍艦之數量、亦應從速增加。惟如加入國際同盟、或各國俱贊同限制軍備案、則或可以變更計畫也。以上所述、雖屬簡略、而最近英美間邦交上蛻變之原因、已畫縷舉。兩國之爭點、雖若複雜、而證諸已往歷史、英美間之風浪、類能安然渡過、則此後之誤會、亦自能化爲無事也。惟非兩國以誠恕相待、交互讓步、則必不能維持友善於久遠也。(美人賴泰納 J.H.Latane 原作)


吸烟成癮此老年人既受烟毒致患腹痛痢疾舊症

黃世寬先生令尊之玉照

服用韋廉士大醫生紅色補丸得獲强健全愈

韋廉士大醫生紅色補丸並非戒煙丸並無抵癮之藥攙合其中可保絕無嗎啡鴉片以及一切能上癮之雜質在內但此丸救治戒煙之輩甚爲衆多因其有補血健腦之功能使身體強健復原也即如黃世寬君之令尊亦千萬戒烟藉紅色補丸之奇功而脫離苦海者之一份子也河南鄭州葆昌洋木廠德昌五金號經理黃世寬先生來信云余因家父年少之時曾被惡引誘吸食鴉片日久成癮屈指二十餘年以致身弱枯瘦難以入目及年逾五旬精力全失夜難成寐飲食無多四肢乏力繼而成疾腹痛爲患雖延醫服藥亦鮮功效及余父年至五十四歲忽然腹痛驟增輾轉煙毒痢疾每日大便難計次數見此景況勢必垂危余亦無良策挽生乏術夙聞韋廉士大醫生紅色補丸之奇功能補氣血健腦筋故決意勸家父試服之及試服二瓶之後即見功效大便次數稍減飲食少增於是耐心連服忽覺精神煥發飲食倍增四肢有力痢疾全愈家父自悔誤染烟癖從此立志戒烟逐日漸漸減吸鴉片以紅色補丸爲保衛之良將不覺共服補丸二打將家父全身諸病盡除三十餘年之煙癮一旦若失矣余亦無以爲報特呈家父照片及書此鳴謝天下馳名補血健腦之聖藥韋廉士大醫生紅色補丸凡經售西藥者均有出售或直向上海四川路九十六號韋廉士醫生藥局函購每一瓶中國大洋一元五角每六瓶中國大洋八元郵力在內

奉送吸烟諸君及腦系受損者 茲有精美衛生小書詳論如何得能身體復原康壯有力如欲索取只須寄一明信片至以上所列地址原班奉送一本可也

韋廉士大醫生紅色補丸

錢恭伯之公子

出牙毫無痛苦啼哭

請觀嬰孩自己藥片如何扶助小兒

嬰孩出牙之時期痛苦非常每多哭泣吵鬧甚至有因痛而昏厥者或寒熱交作飲食不進或腹瀉或大便乾結等狀是也嬰孩自己藥片乃是英國通用小兒靈藥其療治出牙時期各症之功力如出戲法神速無比服後小兒立即得天然之安睡且治便閉退寒熱止腹痛助消化殺蛔蟲乃是有益無損可保小兒無憂即最幼稚甫生之嬰孩亦可服用至六歲以上或八歲孩童爲止均可服用也南昌府調辦西岸屛風鹽巡分駐所所長錢恭伯先生來函云嬰孩自己藥片小孩服後活潑百病消除時屆出牙毫無痛苦確有保赤無上之偉力試觀照片足資可證如尊處無從購買嬰孩自己藥片祈郵寄郵票大洋六角至上海四川路九十六號韋廉士醫生藥局原班郵奉一瓶可也

# 大泰山牌香烟

本公司前出泰山牌香煙經馳名遐邇今選上等原料不惜工本特新製五十支罐莊大泰山牌香煙一種烟枝加大煙味香醇烟色黃嫩誠佳品也每十罐之一罐內有特別贈品餘九罐每罐內有換精美月份牌贈劵既獲物美價廉之利益復得贈品之優待各紙烟店均有出售振興國貨請嘗試之

## 上海中國興業烟草有限公司

# 華昌貿易公司

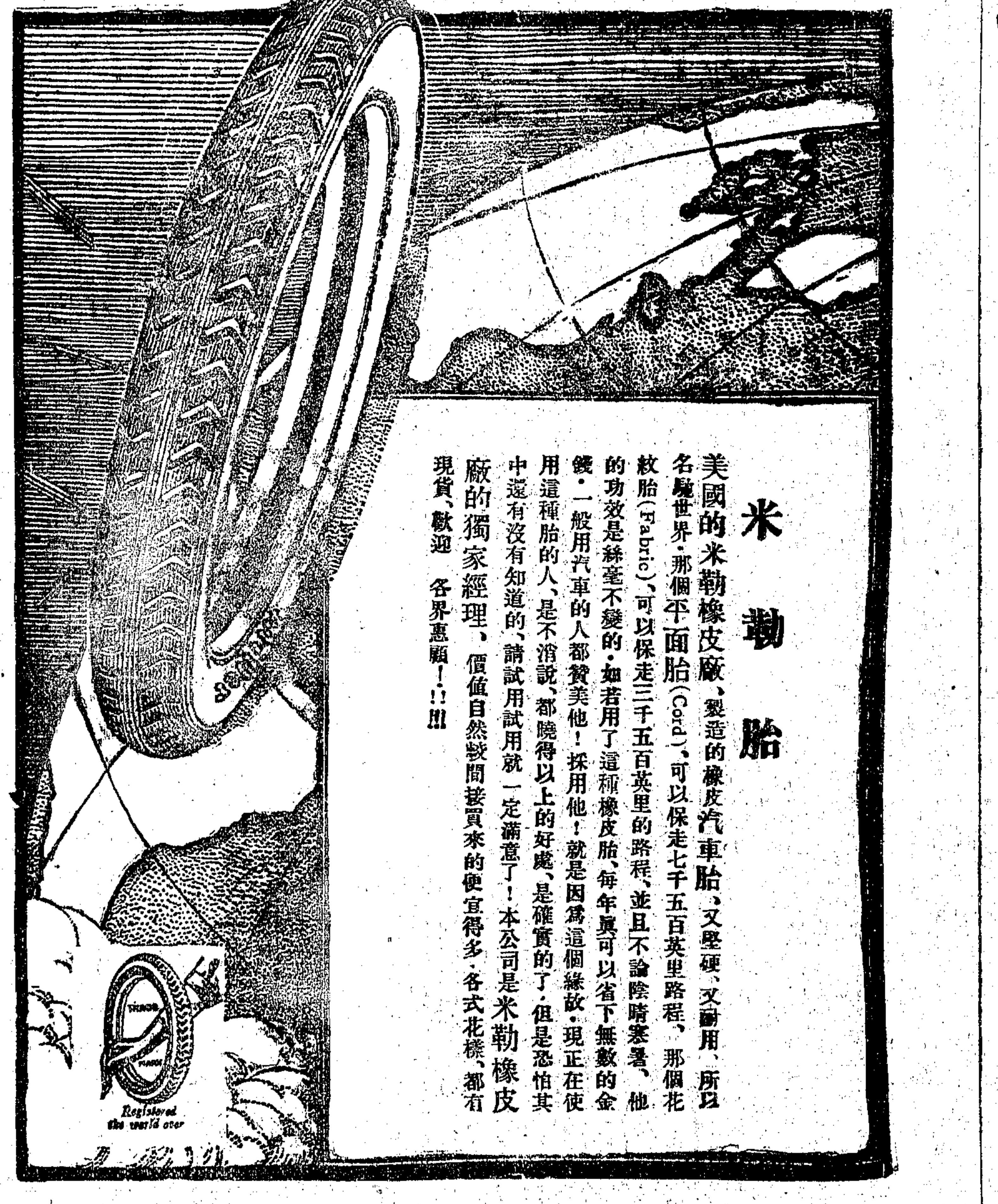


## 米勒胎

美國的米勒橡皮廠、製造的橡皮汽車胎、又堅硬、又耐用、所以名馳世界。那個平面胎(Cord)、可以保走七千五百英里路程、那個花紋胎(Fabric)、可以保走三千五百英里的路程、並且不論陰晴寒暑、他的功效是絲毫不變的。如若用了這種橡皮胎、每年真可以省下無數的金錢。一般用汽車的人都贊美他！採用他！就是因爲這個緣故。現在在使用這種胎的人、是不消說、都曉得以上的好處、是確實的了。但是恐怕其中還有沒有知道的、請試用試用就一定滿意了！本公司是米勒橡皮廠的獨家經理、價值自然較間接買來的便宜得多。各式花樣、都有現貨、歡迎 各界惠顧！！！

地址 寧波路九號
電話 中央五三三九 中央五八八六 中央五七八一
樣子間 靜安寺路四號

# 義泰祥鐘表眼鏡

上海南京路盆湯衖口

四月初七起認真減價一月

# 怡昌汽車公司啓事

敬啓者敝行現已聘應霖潤君爲汽車營業部華總理專售各種新式汽車如跑車轎車運貨車等定價從廉用費甚省倘蒙 仕紳賜顧請惠臨敝行與應君接洽無不竭誠歡迎恐未遍知特此通告 法界天主堂街八十九號至九十一號 Z3868

# 應霖潤啓事

敬啓者鄙人茲承怡昌汽車公司聘爲該行營業部華總理嗣後凡蒙 仕紳各界光顧請移玉至敝行逕向鄙人接洽爲荷 Z3869

# 新購到大批上等橡皮用品

本公司製造廠近由新嘉坡運到大批洋式鞋底橡皮前後踵有白黑兩色大小俱全此項前後踵俱用上等膠料所製成其堅韌耐用能使用者生起無限之美感緣洋式鞋往往有底弊面存之缺點若用本廠所製之橡皮前後踵以爲保護則可免此鈌點而既弊之鞋亦可用爲補墊種種利便莫大之利益廉 諸君光總代理先施

費省用宏於國民經濟誠有各莊鞋底亦新運到價俱從顧無論零沽批發請到本埠公司批發所面商無任歡迎

TKK 陳嘉庚公司造

新嘉坡陳嘉庚公司橡膠製造廠啓 Z2555

# 康生洋行

BIANCHI'S

上海南京路二十三號

本號延聘高等技師精製各種麵食點心結婚禮糕製法完善物料精美早已膾炙人口無庸費述茲爲擴充起見精益求精午後特設茶點以備紳商士女隨意選用座位暢舒招待周到如蒙惠顧自當格外歡迎謹啓 O437

# 英國 BM&Co. TRADE MARK

本公司各貨價目如下
電氣藥片 Muriate of Ammonia Voltoids 每担三十一兩七錢
電氣藥粉 Muriate of Ammonia F. W. 每担二十九兩九錢
1260 甘油又名淨蜜 Glycerine 每磅五錢九分
漂白粉 一喻桶裝者每喻十一兩一錢 三喻桶裝者每喻九兩八錢
蛾眉月牌燒碱 每担十兩
洗碱粉 CREX每担七兩四錢
蛾眉月牌純碱 每担六兩
潔麵碱 每担七兩四錢五分
嘀嚾碱 每担七兩
以上價目均以上海出棧價計算如蒙賜顧請駕臨本公司接洽可也
英國卜內門洋碱有限公司 九江路十二號 12

# 上海中華銀行廣告

本銀行在北京路U字三十八號專營商業儲蓄起見凡銀元百兩銀洋以上或百元以上之儲蓄均得往來存款抵押放款銀行各業務兼辦各種儲蓄活期定期存款茲爲便利領用支票各界賜顧無任歡迎

董事 郭竹樵 周金箴 顧馨一 傅筱庵 朱葆三 貝潤生 王一亭 朱子謙 錢達三
經理江少峯 副經理姚德馨 同啓 1765

# 久年夢遺而得愈

夫人之所不能免者病也然病之種類甚夥其最烈而劇者莫如遺洩一症矣其患是症之原因多由於少年早婚或因思念過度終日不寐以致心腎不交無夢亦洩見色即流余亦患是症迄今已逾五載求醫服藥百無一靈且身瘦肉消神疲不醒飲食無味覺日沉迷非獨育麟之難得已知生命將不保余自思之病已如此惟聽天而已後蒙舍親王君傳云上海二馬路西鼎新里內京都天寶齋藥局特別研究新法化學秘製純陽遺洩必愈丸能治一切夢遺滑洩等病且服之有中流砥柱之力余聞之遂購一料計洋五元按時服之五日始見應驗食而知味精神漸強厥後又購一料服隨愈非但遺洩全愈而且身壯體健舊疾已除喜出望外余思無德可報特將靈驗實據刋於報章以告患病同胞毋須別求但購是藥必得奇功可獲矣 南潯北柵彭梅卿謹啓 O70

# 諸君欲來買鴻章布乎？

請至南京路永安公司二樓疋頭間隨意揀選。
花色千餘種，定博
諸君滿意。茲將各項品名列後：
絲搶羅緞 各色線呢
縐地花紗 條針花紗
縐地蔴紗 條針蔴紗
格子花紗 各色嗶嘰
絲搶蔴紗
上海江西路一百零三號 鴻章紡織染廠營業部贈登

# 香味咖啡

先齊洋行

吾人膳餐之餘或不論何時皆宜飲啜咖啡以清滌腸胃蓋腸胃之清潔與否與衛生有莫大關係然咖啡種類甚多其質地之佳與氣味之美首推敝行之香味咖啡敝行每日研炒可証其物之新鮮非陳舊者可比盛以紙袋取價極廉每購一磅贈券一紙儲券六紙可換咖啡一磅該咖啡分爲二種一日晨餐咖啡每磅大洋八角一日木甲咖啡每磅大洋九角其質料之佳倍於尋常且已得名人之讚許謂予不信請嘗試之

發行所上海四川路一百號仁記路轉角先齊洋行 電話中央一四八三 C442

# 胃痛一笑散

奉送

上海跑馬廳禮拜堂後安康里薄愛醫藥社 倪壽齡醫學士製 乙3118

專治肝胃氣痛嘔吐噯酸胸脇膨脹頭痛骨酸腹成痞塊或食後心口鈍痛或饑時發痛或晨吐清水最重者吐紫色之血或從小腹內氣向上冲痛不能忍連及肩背服此一笑散三分鐘後必能止連服一料包能斷根此藥毫無苦味爲不用嗎啡鴉片之鐵證每大盒半元每料一打五元小盒減半外埠來郵三分本埠一分奉送兩包試服一次爲限

# 最着名之香煙

最着名之香煙
最着名之香煙
最着名之香煙

上海永泰和烟行廣告 2756

# 江蘇銀行廣告

本行開設九載素承各界信用總行設在上海江西路五十一號專收存款兼做匯兌匯押貼現抵押放款買賣生金銀及銀行應辦各項格外克己優待自有**堆棧**堆存押款貨物及客商寄棧各貨並在**蘇州無錫鎮江南京南通等處**設有**分行下關徐州蚌埠**設有**匯兌處**又於**上海總行蘇州南京兩分行**內附設**儲蓄處**專爲存儲零星款項凡有銀元一元以上均可存儲活期利息長年四厘定期存款利息特別從優面議並有特別定期儲蓄存款利息可分四期每三個月支取一次以資便利倘蒙 惠顧本行無不竭誠招待也

分行 蘇州閶門內德馨里 南京城內黑廊大街 鎮江風神廟巷 無錫竹場巷 南通西門關帝廟
匯兌處 南京下關惠民橋西首 徐州東門內 蚌埠頭道街
堆棧 南京黑廊大街 上海蘇州路第四十五至四十六號 無錫北門城外茅壓濱同仁棧
總行 設上海英租界江西路五十一號 門牌1768 電話中二二五

# 上海中法實業銀行廣告

本行規定資本二萬五千萬佛郎認定一萬五千萬佛郎公積三千萬佛郎中華民國政府認購股本三分之一計五千萬佛郎○本銀行章程經中華民國政府於一千九百十三年一月十一號批准立案○總行○法京巴黎 分行 北京上海天津漢口雲南府香港廣州福州汕頭奉天西貢海參崴海防橫濱新加坡英京倫敦法國馬賽利翁○本銀行專辦各種借款押匯經理各種定期往來儲蓄等存款不論規銀英洋美金金磅佛郎均可照辦利息請至本行面議承辦信匯電匯可達歐美各大埠並辦理銀行一切交易無不格外公道特此通告本銀行開設法租界黃浦灘一號

# 上海東方匯理銀行廣告

本銀行基金四千八百萬佛郎財金四千九百萬佛郎總行在法京巴黎專做各埠兌匯存項押欵如蒙 賜顧請至本行面議可也 464